Overview of New Opportunities for Ukraine

within EU-Funded Programme Erasmus+

2021-2027

Participation of Ukrainian organisations

in the EU-funded Programme Erasmus+

2021-2026

Огляд нових можливостей для України як країни-партнера

Програми ЄС Еразмус+ на 2021-2027 рр.

Про участь України в Програмі ЄС Еразмус+ за 2021-2026 рр.

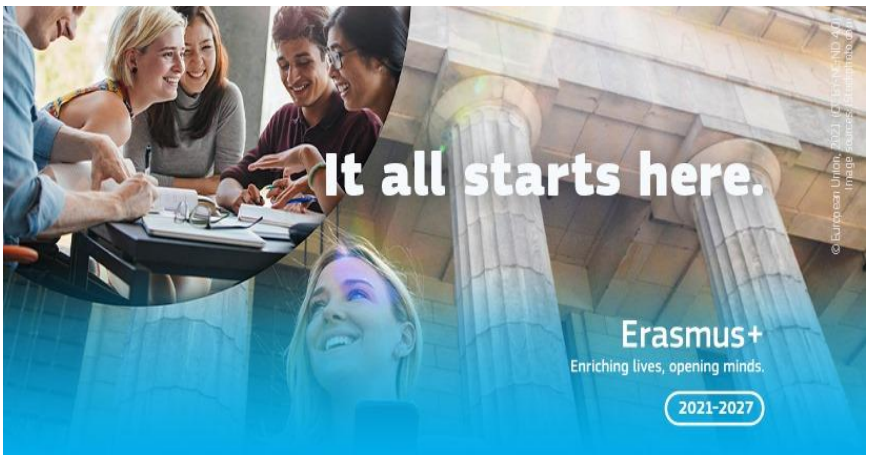

Kyiv / Київ

July / липень 2026

Funded by the European Union

Information is prepared by the EU-funded Project "National Erasmus+ Office – Ukraine". This publication is funded by the European Union.
Views and opinions expressed are however those of the author(s) only and do not necessarily reflect those of the European Union or EACEA.
Neither the European Union nor EACEA can be held responsible for them.

EU's funded project National Erasmus+ Office – Ukraine /

Проєкт ЄС Національний Еразмус+ офіс в Україні

Contacts / Контакти

Office address / Адреса офісу:

9 Bastionna str., 8 floor, Kyiv, 01014, Ukraine /

Вул. Бастіонна, буд. 9, пов. 8 Київ, 01014, Україна

MD-FR / ПН-ПТ 9:30-18:00

Website: erasmusplus_ua

Facebook: facebook.com/NEOinUkraine

Tel./тел.: +38 (099) 332-26-45 (Mob., WhatsApp, Viber, Telegram)

Tel./тел.: +38(095)3322645 (Mob., WhatsApp, Viber, Telegram)

Fax/факс: +38 (044) 286-66-68

Email: office@erasmusplus.org.ua

Use of materials, reposting and dissemination are only for free of charge usage with obligatory reference to the source: "National Erasmus+ Office – Ukraine (EU-funded project)"

Для безкоштовного використання і поширення з вказанням джерела – Проєкт ЄС Національний Еразмус+ офіс в Україні

Funded by the European Union

Information is prepared by the EU-funded Project "National Erasmus+ Office – Ukraine". This publication is funded by the European Union. Views and opinions expressed are however those of the author(s) only and do not necessarily reflect those of the European Union or EACEA. Neither the European Union nor EACEA can be held responsible for them.

Content / Зміст

Introduction about EU-funded project National Erasmus+ Office – Ukraine /
Вступ про проєкт ЄС Національний Еразмус+ офіс в Україні

Part I. Opportunities / Можливості: 2021-2027

Part II. Statistics / Статистика: 2021-2026 р.; 2014-2020

Part III. Overview of Programme and participation of Ukraine in calls for proposals as well as EU support to Ukraine during Martial law / Загальний огляд про Програму та участь України в конкурсах і підтримка ЄС України під час воєнного стану

Part IV. Education institutions and system of Ukraine. Recognition specifics. Key reforms and priorities / Заклади освіти та система освіти України. Особливості визнання. Ключові реформи та пріоритети у сферах освіти, молоді та спорту.

Part V. General results and Description by Key Actions calls and results 2021-2026 / Загальна таблиця результатів, опис по кожному напряму і окремих конкурсах та результатах 2021-2026 рр.

1) Learning Mobility in higher education and youth – KA1 /Навчальна мобільність у сферах вищої освіти та молоді – KA1
2) Cooperation between institutions and organisations KA – 2
   in school, VET, higher, adult education, youth and sport / Проєкти співпраці інституцій та організацій – KA2
   У сферах шкільної, професійної, вищої та освіти дорослих, молоді та спорту
3) Jean Monne / Жан Моне у сфері вищої освіти

Part VI. EU portals, platforms and networks in education, youth and sport for Ukraine/ Вебпортали, платформи та професійні мережі ЄС у сферах освіти, професійного розвитку, молоді та спорту відкриті для України

Funded by the European Union

Information is prepared by the EU-funded Project "National Erasmus+ Office – Ukraine". This publication is funded by the European Union. Views and opinions expressed are however those of the author(s) only and do not necessarily reflect those of the European Union or EACEA. Neither the European Union nor EACEA can be held responsible for them.

The Overview is prepared by the **National Erasmus+ Office and Higher Education Reform Experts – Ukraine** (EU-funded project). NEO&HERE – Ukraine.

Overall objective:

to improve the awareness, visibility, relevance, effectiveness and impact of the international components of the Erasmus+ Programme and to support promotion and dissemination in Ukraine.

Activities outcomes:

Improved awareness of Erasmus+ for potential applicants and higher education stakeholders about open opportunities for Ukraine.

Contribution to the life of the Erasmus+ community by collaborating closely with the European Commission, EACEA, Delegations and the National Authorities.

Capacity building of education institutions, youth, sport and other organisations to apply and partnership in about 40 calls and implement Erasmus+ projects.

Open access repository of (video) resources and best practices to different target audience for application, exploitation and implementation of the projects results.

Higher Education Reform Experts (HEREs) and Erasmus+ project teams support to capacity building of the higher education institutions for the implementation of the European Education Area recommendations.

Development of competences, preparation of information and resources for young people, youth workers, youth organisations and other organisations that work in the field of youth and sport to participate in calls for proposals, dissemination and exploitation of projects results.

Inclusiveness of all categories of target audience and organisations eligible to participate in Erasmus+ Programme.

All details about the activities are available at the website: www.erasmusplus.org.ua

Looking forward to close cooperation!

Огляд підготовлено командою проєкту ЄС «Національний Еразмус+ офіс та команда експертів з реформування вищої освіти в Україні».

Загальна мета:

покращити обізнаність, візуалізацію, актуальність, ефективність та вплив міжнародного компоненту Програми ЄС Еразмус+, популяризація і поширення інформації в Україні.

Результати діяльності:

Поінформованість потенційних учасників і загальної спільноти стейкхолдерів щодо можливостей Програми ЄС Еразмус+ відкритих для України.

Розбудова спільноти покоління Еразмусівців #ErasmusGeneration в Україні у співпраці з Європейською Комісією, EACEA, Представництвом ЄС в Україні та органів влади України.

Розбудова/посилення потенціалу закладів освіти України, молодіжних, спортивних та інших організацій для участі в майже 40 конкурсах та впровадження проєктів.

Створено відкритий репозиторій (відео) ресурсів та успішних практик для цільової групи щодо участі в конкурсах, впровадження та використання результатів проєктів.

Надана експертна підтримка закладам вищої освіти України Національною командою експертів з реформування вищої освіти (HERE) та командами проєктів з розвитку потенціалу вищої освіти для впровадження положень Європейського освітнього простору.

Розвиток компетентностей, підготовка інформації та ресурсів для молодих людей, молодіжних працівників, молодіжних та інших організацій, які працюють у сферах молоді та спорту для участі в конкурсах, промоції, розповсюдження і використання результатів проєктів.

Безбар'єрне залучення різних категорії населення та різних типів організацій до участі в Програмі ЄС Еразмус+.

Детальніше про діяльність команди проєкту на вебсайті – http://www.erasmusplus.org.ua

Запрошуємо до активної співпраці!

Funded by the European Union

Information is prepared by the EU-funded Project "National Erasmus+ Office – Ukraine". This publication is funded by the European Union. Views and opinions expressed are however those of the author(s) only and do not necessarily reflect those of the European Union or EACEA. Neither the European Union nor EACEA can be held responsible for them.

Part I. EU-Funded Programme Erasmus+ 2021-2027

Opportunities and 40 Eligible Actions for Ukraine within Neighbourhood East Region 2

Key Actions 1, 2, 3 & Jean Monnet: for 1st, 2nd , 3rd , 4th and 5th calls	
KA131. Mobility project for higher education students and staff (European dimension) [1] – **partner: incoming to Ukraine (exceptional measures for Ukraine during martial law)**	
KA171. Mobility project for higher education with partner countries (International dimension – ICM) – **partner: 2 ways exchange (exceptional measures for Ukraine during martial law)**	
KA121, KA122. Mobility project for learners and staff in VET [2] – **partner (organisations holding an Erasmus accreditation can send participants on job shadowing and teaching or training assignments in third countries not associated to the Programme)**	
KA1. - Youth learning mobility projects – **partner (+exceptional measures for Ukraine during martial law)** KA152. Mobility projects for young people "youth exchanges"– **partner** KA153. Mobility for Youth Workers – **partner**	
KA154. Youth Participation Activities – **partner** KA 183. Virtual exchanges in higher education and youth – **partner**	
KA2. **Partners in 8 calls for** *Cooperation Partnerships in:* KA220-SCH. School Education KA22-VET. Vocational Education and Training KA220-HED. Higher Education KA220-ADU. Adult Education	KA220-YOU. Youth SCP-Sport KA236.ENGO CP for Education KA236. ENGO CP for Youth
KA210.Small scale cooperation partnerships – **Ukrainians abroad as a target audience, not as organisations!!!** KA211. Capacity-building in the field of higher education – **applicant/partner**	
KA233 Capacity-building in the field of VET – **partner**	KA237. Capacity-building in the field of youth – **a/p**
KA238. Centres of vocational excellence – **partner**	KA2. Capacity-building in the field of sport– **a/p**
KA2. European Education Platform: e-Twinning and European School Education Platform EPALE – Adult Education Platform	
KA231. Erasmus Mundus Actions : KA231. Erasmus Mundus Design Measures – **partner (applicant till 2024)** KA231. Erasmus Mundus Joint Masters - **applicant/partner**	
KA230. European University Initiative (2 calls) – **associated partner**	
KA3. Policy Experimentation (10 calls) / KA239. Forward-Looking Partnerships (2 calls) – **associated partner** KA234. 3 Lots Alliances for innovation for at least VET and/ or HEIs**:** Lot 1. Alliances for Education and Enterprises – as partners Lot 2. Alliances for Sectoral Cooperation on Skills – as associated partners 3 лот. STEM Skills Foundries - as associated partners	
3 calls Jean Monnet actions in the field of higher education – **applicant** (module/chair/center of excellence; network(partner till 2023)	

Policy and Programme Documents: European Education Area; Neighbourhood, Development and International Cooperation Instrument (NDICI) – NDCI factsheets; Multiannual Financial Framework 2021-2027 (MFF). Programme Guide 2021-2027; Erasmus+ Multiannual Indicative Programme for 2021-2027. Call for proposals 2026. Annual Work Programme 2026; Programme launch announcement for 2021-2027.

*Organisations from Partner Countries can be involved as partners (not applicants) if their participation brings an essential added value to the project.
[1] Up to 20% of the grant may be used to finance outgoing mobilities to Partner countries (flexibility for Ukraine during martial law). These activities are expected to cover the widest possible geographic scope.
[2] The grant may be used to finance outgoing mobilities to Partner countries. These activities are expected to cover the widest possible geographic scope

Funded by the European Union

Information is prepared by the EU-funded Project "National Erasmus+ Office – Ukraine". This publication is funded by the European Union.
Views and opinions expressed are however those of the author(s) only and do not necessarily reflect those of the European Union or EACEA.
Neither the European Union nor EACEA can be held responsible for them.

Частина І. Можливості Програми ЄС Еразмус+ 2021-2027 рр. для України як країни-партнера Програми регіону Східного Сусідства

Ролі організацій з України: з – заявники; п – партнери

Напрями діяльності: КА1, КА2, КА3 та Жан Моне	
КА131. Мобільність для студентів та працівників вищої освіти (Європейський вимір) [1] – **як партнери (виняткові заходи для України під час воєнного стану)**	
КА171. Мобільність/Проєкти з країнами-партнерами: вища освіта (Міжнародний вимір ICM) – **як партнери: двосторонній обмін (виняткові заходи для України під час воєнного стану)**	
КА121, 122. Мобільність працівників та учнів закладів П(ПТ)ФПВО (VET) [2] – **як партнери**	
КА152. Проєкти мобільності для молоді 'молодіжні обміни' – **як партнери** КА153. Проєкти мобільності для молодіжний працівників – **як партнери** КА153. Участь молоді в міжнародній діяльності – **як партнери**	
КА183. Віртуальні обміни і сферах освіти та молоді **– як партнери**	
КА2. Партнерства співпраці * – **як партнери (8 конкурсів)** КА220. Шкільна освіта КА220. П(ПТ)ФПВ освіта – VET КА220. Вища освіта КА220. Освіта дорослих	КА220. Молодь КА2-SCP. Спорт КА2. ENGO - у сфері освіти КА2.ENGO - у сфері молоді
КА210. Малі партнерства співпраці – **українці за кордоном як цільова група, але не організації!!!** КА211. Розвиток потенціалу у сфері вищої освіти – як **заявники і партнери**	
КА233. Розвиток потенціалу у сфері П(ПТ)ФПВО (VET) – як партнери	КА237.Розвиток потенціалу молоді – **з/п**
КА238. Центри професійної досконалості – **як партнери**	КА2.Розвиток потенціалу спорту **– з/п**
Професійні мережі та ресурси **European School Education Platform** – Платформа для шкіл та закладів П(ПТ)ФПТО: **відкриті ресурси** **EPALE** – Платформа для освіти дорослих: **відкриті ресурси**	
КА231. Спільні магістерська програми Еразмус Мундус Розроблення Спільних магістерських програм Erasmus Mundus – **як (заявники до 2024 р.) партнери** Впровадження Спільних магістерських програм Erasmus Mundus – **як заявники і партнери**	
КА230. Альянси Європейських університетів (2 конкурса)– **асоційований партнер**	
КА3.Policy Experimentation (10 конкурсів) /КА239.Стратегічні партнери (2 кон-са) – **як асоційовані партнери**	
КА234. Альянси для інновацій (для закладів П(ПТ)ФПВО та ВО): 1 лот. Альянси освіти та підприємств **як партнери** 2 лот. Альянси секторальної співпраці **як асоційовані партнери** 3 лот. STEM Skills Foundries **як асоційовані партнери**	
Напрям Jean Monnet у сфері вищої освіти – **як заявники** 3 конкурси - модуль/кафедра/центр досконалості; мережі як партнер до 2023 р.	

Європейський освітній простір; Neighbourhood, Development and International Cooperation Instrument (NDICI) – NDCI factsheets; Multiannual Financial Framework 2021-2027 (MFF). Конкурсна програма на 2026 р. Annual Work Programme 2026; **Багаторічна індикативна Програма** Еразмус+ на 2021-2027 р. - за посиланням тут. Programme Guide – Керівництво до Програми Еразмус+.

*організації з країн-партнерів можуть брати участь як партнери, не заявники, якщо їх участь принесе додану вартість проєкту

[1] до 20% гранту може бути використано на фінансування мобільності до країн-партнерів (гнучкість для України під час війни). Очікується що така мобільність допоможе розширити географію міжінституційної співпраці.

[2] грант може бути використано на фінансування мобільності до країн-партнерів. Очікується що така мобільність допоможе розширити географію міжінституційної співпраці.

Funded by the European Union

Information is prepared by the EU-funded Project "National Erasmus+ Office – Ukraine". This publication is funded by the European Union. Views and opinions expressed are however those of the author(s) only and do not necessarily reflect those of the European Union or EACEA. Neither the European Union nor EACEA can be held responsible for them.

Part II. Statistics in Education, Training, Youth and Sport 2021-2027 (5 for calls 2021-2026)

EDUCATION – formal, non-formal, informal and lifelong learning

International Mobility in Higher Education (KA131, KA171)

- **Individual grants – 15 442 (KA171) + 7 357 (KA131) mobilities** for recommended for funding**:** **22 799: 13 468 + 7 357 –** Incoming to EU from Ukraine**; 1 974 –** Outgoing from EU to Ukraine

International Mobility in VET (KA121, KA122)

- Statistics is not available yet**.**

Virtual Exchanges

- **15** projects with **31** Ukrainian partners: **28** – as full partners in and **3** – as associated partners.

Erasmus Mundus Joint Degrees – Master and PhD (KA2)

- **176** scholarships provided for Master Programme Students – some male students haven't started their study due to the martial law consequences.
- **18** projects of **Erasmus Mundus Joint Master (15) and Design Measures (3)** with 15 Ukrainian HEIs.

Capacity building for Higher Education (KA2)*

- **68+2** projects.

Capacity building for Vocational Education and training (KA2)

- **15** projects**, 127** partners from **28** countries with **44 VET providers from Ukraine** in partnerships.

European University Alliance (KA2)

- **32** HEIs have become associated partners and **2** other organisations.

Alliances for Innovations: *10 projects.*

Centers of Vocational Excellence – 5 *projects with* ***11 Ukrainian partners:*** *HEI, VET, NGOs, Business*

Partnerships for cooperation in Education* – 158 projects with ***HEIs, VET, School, NGOs, Education Centers, Enterprises*** among partners***:***

- ***School Education*** **– 15** projects.
- ***Higher Education*** **– 92** projects.
- ***Vocational Education and Training*** (VET) ***– 26*** projects.
- ***Adult Education – 24*** projects.
- ***Education and Training – 1 project***

European Education Platform for School Education and VET: open resources.

EPALE – Platform for Adult Education*:* open resources.

Jean Monnet*

- **275** projects recommended for funding: **244** Modules, **8** Centers of Excellence, **21** Chairs, **2** networks – **273** were funded with **76** Ukrainian Higher Education institutions.

YOUTH

Learning Mobility (KA152, KA153, KA154)

- **7 896** young people, youth workers and leaders mobilities: **7 777** out of Ukraine; **119** to Ukraine
- **1450** projects, including**: 790** Youth exchanges; **605** Youth Workers; **55** Youth Participation*.

KA2. Cooperation partnerships for youth (KA220)*: **66** projects with NGOs, HEIs, education center, enterprise from Ukraine; **4** projects for **Youth ENGO**. **Capacity Building (CBY): 17** projects.

SPORT

- ***Collaborative Partnerships* 31*** projects, **3 BeActive** Projects and **12 Capacity Building (CBS)** projects

** Data from EU Projects outcomes platform*

*** Factsheets – available at the link*

Projects with Ukraine

Funded by the European Union

Information is prepared by the EU-funded Project "National Erasmus+ Office – Ukraine". This publication is funded by the European Union. Views and opinions expressed are however those of the author(s) only and do not necessarily reflect those of the European Union or EACEA. Neither the European Union nor EACEA can be held responsible for them.

Статистика у сфері освіти, професійної підготовки, молоді та спорту (5 конкурсів 2021-2026 р.)

ОСВІТА *(формальна, неформальна, навчання впродовж життя)*

Вища освіта:

Міжнародна академічна (кредитна) мобільність у сфері вищої освіти (КА131, КА171)

- Індивідуальні гранти: **15 442 (КА171) + 7 357 (КА131) мобільності = 22 799 грантів: 13 468 + 7 357 –** з України до ЄС**; 1 974** – з ЄС до України; **1 376** проєктів на мобільність

Міжнародна академічна мобільність у сфері VET (КА121, КА122)

- Інформація уточнюється

Віртуальні обміни (КА1)

- **15** проєктів: **31** українських організацій як партнери, **28** – повні, а **3** – як асоційовані партнери.

Спільні програми Erasmus Mundus Master (КА2)

- Стипендій для навчання в магістратурі: **176** студенти; декілька студентів не змогли розпочати навчання через наслідки воєнного стану в Україні.
- **18** проєктів з **15** ЗВО з України: **15** проєктів для впровадження Спільних Магістерських програм, **11** як асоційований партнери; **3** проєкти на Дизайн Спільних Магістерських програм – як координатори **3** ЗВО.

Вища освіта: Розвиток потенціалу вищої освіти (КА2 СВНЕ)*

- **68** проєктів.

Професійна та фахово передвища освіта: Розвиток потенціалу CBVET

- **15 проєктів, 127 партнерів з 28 країни у співпраці з 44 провайдерами VET** з України.

Центри професійної майстерності VET: 5 проєктів, 11 організації з України в партнерствах

Вища освіта: Альянси Європейських Університетів (КА2)

- **32** Альянси приєднали **33** українських ЗВО та інші 2 організації як асоційованих партнерів.

Альянси для інновацій: **10** проєктів.

Партнерства співпраці (КА220) в освіті* – ***158*** проєктів, за участі *ЗВО, шкіл, закладів професійної освіти, ГО, освітніх центра та бізнес організацій з* України серед партнерів***:***

- ***Шкільна освіта:*** **15** проєкти
- ***Вища освіта:*** **92** проєктів.
- ***Професійна та фахово передвища освіта:*** **26** проєктів
- ***Освіта дорослих:*** **24** проєктів
- *Освіта і професійна підготовка*: - 1 проєкт

European Education Platform (КА2) *Платформа для шкільної освіти та VET:* відкриті ресурси***.***

EPALE – Platform for Adult Education: *Платформа для освіти дорослих:* відкриті ресурси***.***

Вища освіта: Жан Моне*

- **275** проєктів рекомендовано – **273** профінансовано: **244** модулів, **8** Центрів досконалості, **21** Кафедр, **2** мережі; **76** ЗВО.

МОЛОДЬ *(неформальна, інформальна освіта, навчання впродовж життя)*

- ***Навчальна мобільність (КА152, 153, 154)***
- **1450** проєктів мобільності молоді: **790** проєкти на молодіжні обміни, **605** проєкти для обміну молодіжними працівниками, **55** – участь молоді в демократичному житті*
- **7 896** мобільностей молодих людей, молодіжних працівників та лідерів

Партнерства співпраці у сфері молоді(КА220&ENGO)*: **67** проєктів. **Розвиток потенціалу**: **17** проєктів

СПОРТ

- ***Партнерства співпраці у сфері спорту*:*** **31** проєкт, **3** проєкти BeActive;
- **12** проєктів з розвитку потенціалу у сфері спорту

** Data from EU Projects outcomes platform; ** Factsheets – at link available*

Проєкти за участі України - https://erasmusplus.org.ua/baza-proyektiv/

Funded by the European Union

Information is prepared by the EU-funded Project "National Erasmus+ Office – Ukraine". This publication is funded by the European Union. Views and opinions expressed are however those of the author(s) only and do not necessarily reflect those of the European Union or EACEA. Neither the European Union nor EACEA can be held responsible for them.

Part 2.1a. Statistics in Education, Training, Youth and Sport 2014-2020 (some projects finished in 2025)

EDUCATION – formal, non-formal, informal, lifelong learning with **245 HEIs funded**

International Mobility in Higher Education (KA1)

- **17 006** mobilities of students and staff**: **11 532** to Europe (5899 students, 5633 staff) and **5 474** (1555 students, 3919 staff) to UA
- **227** UA HEIs, **3** VET Institutions and **58** other organisations are involved into **1 889** projects.

Erasmus Mundus Joint Degrees – Master and PhD (KA1)

- **267** scholarships**: 253** Masters and **14 PhD; 19** projects **23** partners.

Capacity building for Higher Education (KA2)*

- **48** projects, **271** instances, including **115** HEIs, **12** research institutions, **4** coordinators, **43** mln. euro

European University Alliance (KA2)

- **1** project with UA HEI as associated partner**.**

Strategic partnerships (KA2) in Education* – 23 projects with ***9 HEIs*** among partners***:***

- ***Higher Education* 7** projects, **6** UA HEIs as partners.
- ***Adult Education* 12** projects with UA NGOs and **2** UA HEIs as partners.
- ***School Education* 4** projects with UA **2** NGOs, **1** school, **1** gymnasium, **2** HEI as partners.

Strategic Partnerships (KA2) for COVID-19 Challenges Response (new)*:

- ***for Digital Education Readiness:* 2** project with 2 UA HEIs as partner.
- ***for Creativity:* 2** project with 2 UA NGOs as a partner.

***E-Twinning Platform (KA2) for School Education:* 1 317** schools, **2 549** teachers, **4 582** projects and **SEG**

Policy support in higher education (KA3)

- **5 projects for Peer to Peer & Networks Support** with Ministry of Education and Science of Ukraine, ENIC/NARIC Ukraine* and UA NGO as partners (NEO&HERE).

Jean Monnet*

- **121** projects with participation **82** Modules, **4** Centers of Excellence, **12** Chairs, **10** Projects, **5** Networks and **8** Support for Associations projects, **1** module as experts. **57** UA organisations: including **45** Ukrainian Higher Education and research institutions, **2** research institutions and **10** NGOs from **21** cities of Ukraine. The total grant allocated amount is for **115** projects - over **3,9** mln**.** for Ukraine plus **1,3** mln**.** euro for multinational consortium of **5** networks.

YOUTH

Learning Mobility (KA1)

- **24 483** Youth strand and European Solidarity Corps participants** – **17 537 from Ukraine, 6 949 to Ukraine****; **153** volunteering projects*, including **1** HEI in **2** projects* and **3 393** mobility projects*, including **15** HEIs among partners within **23** projects*.

Capacity building for Youth (KA2)*

- **59** projects, **46** partners including **3** HEIs; **22** organisations as coordinators at **6** mln. Euro.

***Strategic partnerships for youth (KA2)*:* 20** projects with UA NGOs including **4 UA HEIs** as partners

***Support to Policy Reform (KA3)*:* 42** Youth Dialogue and **11** Dialogue between Young People and Policy Makers, as a result **53** projects with Ukrainian NGOs as partners, funded **287** participants.

SPORT

- ***Collaborative Partnerships including Small Collaborative Partnerships*:* 12** projects with Ukrainian sports organisations, NGOs and 1 HEI are among partners or associated partners, plus Be Active Weeks.

** Data from EU Projects outcomes platform*

*** Factsheets*

Funded by the European Union

Information is prepared by the EU-funded Project "National Erasmus+ Office – Ukraine". This publication is funded by the European Union. Views and opinions expressed are however those of the author(s) only and do not necessarily reflect those of the European Union or EACEA. Neither the European Union nor EACEA can be held responsible for them.

Статистика у сфері освіти, молоді та спорту 2014-2020 (окремі проєкти завершились в 2025 р.)

ОСВІТА *(формальна, неформальна та навчання впродовж життя)* – **245 ЗВО**

Вища освіта: Міжнародна академічна мобільність (КА1)

- **17 006** учасників мобільності**: працівники та студенти ЗВО: **11 532** до Європи (5899 студентів /5633 працівників) та **5 474** (1555 студентів /3919 працівників) до України.
- **227** ЗВО, **3** ЗП(ПТ)ФПВО та **58** інших організацій виконують **1 889** проєктів.

Вища освіта: Спільні програми Erasmus Mundus Master and PhD (КА1)

- Стипендій – **267** грантів: 253 для магістрантів та 14 PhD; 19 проєктів 23 (асоційовані) партнери.

Вища освіта: Розвиток потенціалу вищої освіти (КА2)*

- **48** проєктів, **271** організація-учасник, вкл. **115** ЗВО, **12** наукових установ, **4** ЗВО координатори/грантоотримувачі, **43** млн євро.

Вища освіта: Альянси Європейських Університетів (КА2)

- **1** проєкт: ЗВО – асоційований партнер.

Стратегічні партнерства (КА2) в освіті* – 23 проєкти, ***9 ЗВО*** серед партнерів***:***

- ***Вища освіта*: 7** проєктів, **6** ЗВО як партнери.
- ***Освіта дорослих*: 12** проєктів, ГО та **2** ЗВО як партнери.
- ***Шкільна освіта*: 4** проєкти, **2** ГО, **1** школа, **1** гімназія, **2** ЗВО як партнери.

Стратегічні партнерства (КА2) у відповідь викликам COVID-19*:

- ***for Digital Education Readiness:* 2** проєкти з **2** ЗВО як партнери.
- ***for Creativity:*** *2 проєкти з 2 ГО як партнерами.*

***Шкільна освіта: Платформа E-Twinning та SEG (КА2):* 1 317** шкіл, **2 549** учителів, **4 582** проєкти.

Вища освіта: Підтримка реформ у сфері освіти (КА3)

- **5 проєктів Peer to Peer & Networks Support** за участі МОН України та ENIC/NARIC Ukraine*; ГО-виконавець (NEO&HERE).

Вища освіта: Жан Моне*

- **121** проєкт: **82** модулі, **4** Центри досконалості, **12** Кафедри, **10** проєктів, **5** мереж і **8** проєктів підтримки асоціацій, **1** модуль – запрошені як експерти; **57** організацій, зокрема **45** ЗВО та наукових установ, **2** наукові установи**, 10** ГО з **21** міст України. Загальний бюджет гранту для України на **115** проєктів – понад **3,9** млн плюс **1,3** млн євро для міжнародного партнерства **5** мереж.

МОЛОДЬ *(неформальна, інформальна освіта, навчання впродовж життя)*

Навчальна мобільність (КА1)

- **24 483** учасники напряму молоді та Європейського корпусу солідарності** за обміном, з них **17 537** із України, **6 946** до України; **153** волонтерських проєктів*, **1** ЗВО у **2** проєктах* та **3 393** проєкт мобільності молоді*, **15 ЗВО** у **23** проєктах*.

Розвиток потенціалу молоді (КА2)*

- **59** проєктів, **46** партнерів, вкл. **3** ЗВО; **22** організації як координатори, **6** млн євро.

Стратегічні партнерства молоді (КА2)*: 20 проєктів з ГО та **4** ЗВО як партнерами.

Підтримка реформ (КА3)*: 42 проєкти з молодіжного діалогу **11** проєктів з діалогу між молодими людьми та політиками**, 53** проєкти за участі ГО включають **287** учасників міжнародних подій.

СПОРТ

- ***Малі і великі спільні партнерства*: 12*** проєктів за участі спортивних організацій, ГО та **1** ЗВО, міжнародні тижні спорту Be Active Weeks.

** Data from EU Projects outcomes platform*

*** Factsheets*

Funded by the European Union

Information is prepared by the EU-funded Project "National Erasmus+ Office – Ukraine". This publication is funded by the European Union. Views and opinions expressed are however those of the author(s) only and do not necessarily reflect those of the European Union or EACEA. Neither the European Union nor EACEA can be held responsible for them.

About the EU's Programme Erasmus+: 2021-2027

Erasmus+ is the European Union Programme that aims to support the educational, professional and personal development of people in education, training, youth and sport, in Europe and beyond through lifelong learning. It contributes to sustainable growth, quality jobs and social cohesion, to driving innovation, and to strengthening European identity and active citizenship. As a key instrument for building a European Education Area, it supports the implementation of the European strategic cooperation in the field of education and training. In addition, it is key in advancing youth policy cooperation under the European Union Youth Strategy and developing the European dimension in sport.

The Programme priorities cover inclusion and diversity, digital transition, green transition, participation in democratic life, common values and civic engagement. The Programme provides opportunities for **mobility, scholarships, projects and partnerships** for cooperation between the EU, other countries and Ukraine via annual calls for proposals in formal, non-formal and informal education. It builds professional networks and platforms.

The Programme is inclusive and open for individuals of all ages and backgrounds.

In 2021-2026 it provides opportunities to different types of organisations from Ukraine within almost **40 calls for proposals, as a Partner Country not associated to the Programme:**

- International mobility for HEIs and VET (physical/blended)
- Learning mobility for youth
- Virtual Exchanges
- Erasmus Mundus Joint Programmes
- Capacity Building in Higher Education, VET, youth, sport (staff/content/infrastructure)
- Jean Monnet (teaching/research/platforms)
- Cooperation Partnerships for Innovations for schools, VET, higher and adult education, youth, sport

Програма ЄС Еразмус+ на період 2021-2027 рр

Erasmus+ – це Програма Європейського Союзу, яка спрямована на підтримку освітнього, професійного та особистісного розвитку людей у сфері освіти, професійної підготовки, молоді та спорту в Європі та поза її межами шляхом навчання впродовж життя. Вона сприяє стійкому розвитку, створенню якісних робочих місць та соціальній згуртованості, стимулюванню інновацій, а також зміцненню європейської ідентичності та активної громадянської позиції. Як ключовий інструмент розбудови Європейського освітнього простору, він підтримує реалізацію європейського стратегічного співробітництва в галузі освіти та професійної підготовки. Крім того, він є ключовим у просуванні співпраці у сфері молодіжної політики в рамках Молодіжної стратегії Європейського Союзу та розвитку європейського виміру у спорті.

Пріоритетами Програми є інклюзія та різноманіття, цифрові та зелені трансформації, участь у демократичному житті, спільні цінності та громадянська активність. Програма надає можливості для мобільності, стипендій для навчання в магістратурі, спільних проєктів та партнерств для співпраці між державами-членами ЄС, іншими країнами з Україною через щорічні конкурси у сфері формальної, неформальної та інформальної освіти. Вона вибудовує професійні мережі та платформи. Програма є інклюзивною та відкритою для людей будь-якого віку та походження. Програма надає можливості різним типам організацій з України в рамках майже 40 конкурсів як країні неасоційованої до Програми:

- Міжнародна мобільність для ЗВО та ПТО (фізична/змішана)
- Навчальна мобільність для молоді
- Віртуальні обміни: вища освіта та молодь
- Спільні програми Erasmus Mundus
- Розбудова потенціалу: вища освіта, професійна освіта, молодь, спорт
- Жан Моне (викладання/дослідження/ платформи)
- Партнерства співпраці: шкільна освіта, професійна, вища та освіта дорослих, молодь, спорт

Funded by the European Union

Information is prepared by the EU-funded Project "National Erasmus+ Office – Ukraine". This publication is funded by the European Union.
Views and opinions expressed are however those of the author(s) only and do not necessarily reflect those of the European Union or EACEA.
Neither the European Union nor EACEA can be held responsible for them.

- European Universities and Alliances for Innovations
- Policy Experimentation and Forward Looking Projects
- Open resources and networks: European School Education Platform, European Youth Platform, eTwinning, Europass, Euroguidance, Eurydice, Youthpass, EQF, EPALE, LifeLongLearning etc.

The European Commission co-funds projects via grants to **organisations** from EUR **35,000** to EUR **4M** depending on the types of the calls and projects duration (**1-4 years**). **Individuals** can apply to mobility projects and receive grants for traineeship or credit mobility (EUR **900 per month**), degree mobility, (EUR **1000** per month plus travel and other expenses), teaching, training and job shadowing, participation in the international youth events and activities etc. International students and young people from abroad could benefit too and come to Ukraine for exchange mobility etc.

The projects budget lines covers human resources development, teaching and learning excellence, staff costs, mobilities for exchange, study missions, training of trainers, innovative curricular, course and resources, methodologies, technologies and infrastructure development, scholarships and individual grants, all depends on the call.

Depending on action, the partnerships may include a single organisation from Ukraine, 2 or more organisations from EU Member States and other participating countries over the world. The cooperation is based on the learning the EU expertise and exchanging of best practices between different countries in the Programme fields: education, training, youth and sport.

- Альянси для інновацій: вища та професійна освіта з підприємствами
- Стратегічні експерименти і проєкти
- Відкриті ресурси та мережі: Європейська платформа шкільної освіти, Європейська молодіжна платформа, eTwinning, Europass, Youthpass, EQF, EPALE, LifeLongLearning та ін.

Європейська Комісія співфінансує проєкти через гранти організаціям від 35 000 до 4 млн євро залежно від типів конкурсів та тривалості проєктів (1-4 роки). Фізичні особи можуть подавати заявки на проєкти мобільності та отримувати гранти на стажування або кредитну мобільність (900 євро на місяць), ступеневу мобільність (1000 євро на місяць плюс проїзд та інші витрати), викладання, навчання, підвищення кваліфікації та стажування, участь у міжнародних молодіжних заходах та заходах тощо. Іноземні студенти та молодь з-за кордону також можуть отримати гранти та приїхати до України на короткотермінове навчання за обміном, практику чи волонтерство.

Бюджет проєктів співпраці покриває витрати на розвиток людських ресурсів, якісне викладання та навчання, витрати на персонал, мобільність для обміну, навчальні візити, підготовку тренерів, інноваційні освітні та навчальні програми, курси та ресурси, методології, технології та розвиток інфраструктури, промоційні заходи, стипендії та індивідуальні гранти, все залежить від типу проєкту.

Залежно від напряму діяльності, партнерства можуть включати одну організацію з України або більше, 2 або більше організацій з держав-членів ЄС та інших країн-учасниць з різних країн світу. Співпраця ґрунтується на вивченні досвіду держав-членів ЄС та обміну успішними практиками між різними країнами у сферах освіти, професійної підготовки, молоді та спорту.

Funded by the European Union

Information is prepared by the EU-funded Project "National Erasmus+ Office – Ukraine". This publication is funded by the European Union. Views and opinions expressed are however those of the author(s) only and do not necessarily reflect those of the European Union or EACEA. Neither the European Union nor EACEA can be held responsible for them.

Part III. Ukraine under Erasmus+ 2021-2026

Higher Education, Secondary and Vocational Education and Training of Ukraine benefit from participation in different actions of Erasmus + Programme. Ukraine has the biggest number of projects in the Neighbourhood East Region and is among the top twelve Participating Countries of the Programme.

In particular, in 2021-2026, the Erasmus+ Programme funded the following actions:

- 15 442 (KA171) + 7 357 (KA131) = **22 799** international mobilities for Ukrainians' Universities staff & students within 1 376 projects;
- **1 379** projects for leaning mobilities for young people (13-30 years old), youth workers and active citizenship exchanges:
- **7 896** young people, youth workers and leaders individual mobility grants;
- **15** Virtual Exchanges projects in higher education and youth (grants up to EUR 500,000 per project);
- **18** Erasmus Mundus Joint Master Programmes design (EUR 65,000) and implementation projects (EUR 2,8 M);
- **176** Erasmus Mundus Master Degree students of Ukrainian origin;
- **260** Cooperation Partnerships projects in education, training, youth and sport (grants from EUR 120,000 to 500,000 per project);
- **10** Alliances for Innovations with Ukrainian industries, HEIs and VET as partners (grants EUR 4M per project);
- **5** Centers of Vocational Excellence
- **68+2** projects on Capacity Building in Higher Education (grants from EUR 200,000 to 1M per project);
- **15** projects on Capacity Building in VET (grants from EUR 100,000 to 400,000 per project);
- **17** projects on capacity building projects in youth (grants from EUR 100,000 to 300,000 per project);

Участь України в Erasmus+ 2021-2026 рр.

Організації що активно працюють у сферах вищої освіти, загальної середньої освіти, професійної та фахово передвищої освіти й освіти дорослих є активними учасниками проєктів Програми Еразмус+. Україна має найбільшу кількість проєктів у регіоні Східного Сусідства та входить до топ дванадцять за кількістю проєктів серед країн-учасниць Програми.

Зокрема, у 2021-2026 роках Програма Еразмус+ профінансувала такі проєкти:

- 15 442 (KA171) + 7 357 (KA131) = **22 799** учасників у 1 376 проєктах міжнародної академічної (кредитної) мобільності для працівників та студентів університетів України;
- **1 379** проєктів навчальної мобільності для молоді (13-30 років), молодіжних працівників та обмінів молодіжних лідерів:
- **7 896** індивідуальних грантів на мобільність для молоді, молодіжних працівників та лідерів;
- **15** проєктів віртуальних обмінів у вищій освіті та молоді;
- **18** проєктів розробки та впровадження спільних магістерських програм Erasmus Mundus;
- **176** українців студентів спільних програм магістратури Erasmus Mundus;
- **260** проєктів партнерств співпраці у сферах освіти, професійної підготовки, молоді та спорту;
- **10** проєктів Альянсів для інновації за участі українських закладів освіти та підприємств як партнерів;
- **5** Центрів професійної майстерності
- **68+2** проєктів з розбудови потенціалу вищої освіти;
- **15** проєктів з розбудови потенціалу професійної освіти;
- **17** проєктів з розбудови потенціалу у сфері молоді;

Funded by the European Union

Information is prepared by the EU-funded Project "National Erasmus+ Office – Ukraine". This publication is funded by the European Union. Views and opinions expressed are however those of the author(s) only and do not necessarily reflect those of the European Union or EACEA. Neither the European Union nor EACEA can be held responsible for them.

- **12** projects on capacity building projects in sport (grants from EUR 100,000 to 200,000 per project);
- **273** Jean Monnet (European Studies) projects (grants from EUR 35,000 to 100,000 per project);
- Creation of Digital University Ecosystem in Ukraine – DigiUni project (EUR 5M);
- **32** HEIs and 2 other organisations that have joined 32 European Universities Alliances and working together on the challenges in higher education in Europe as associated partners;
- 13 Higher Education reform experts supported by Erasmus+ Programme coordinated by the National Erasmus+ Office - Ukraine work side by side with the Ministry colleagues on higher education reforms.

In 2024-2026: **946** new eTwinners were registered at the Platform, **250** new education institutions from Ukraine, Ukrainian participants joint **727** projects, **227** eTwinning-projects were awarded with National Quality Label, **145** – with European Quality Label; 6 schools received eTwinning School Label.

Since 2013-2025 – **1,6 thousands** education institutions received access to European School Education Platform functioning under Erasmus + Programme, **4,3 thousa**nds individual profiles.

Ukrainian organisations projects are published at the link: https://erasmusplus.org.ua/en/project-database/

Erasmus+ Solidarity as a response to Martial Law and its consequences (2022 – 2026)

Since 2022, flexibility measure and specific mobility grants to immediate support to individuals in School, VET, Higher Education, Adult Education, Youth and Sport fields. EUR **200M** for Ukrainian students and staff. Moreover, capacity building projects teams were able to adjust their activities to respond the challenges and consequences of Martial Law and provide the relocated universities with additional equipment.

- **12** проєктів з розбудови потенціалу у сфері спорту;
- **273** проєктів Жана Моне з європейських студій (гранти до 100 000 євро на проєкт);
- 1 проєкт на створення цифрової екосистеми для університетів в Україні - DigiUni (5 млн євро);
- **32** закладів вищої освіти та 2 інші організації приєдналися до 32 альянсів європейських університетів і працюють разом над викликами у вищій освіті в Європі як асоційовані партнери;
- 13 експертів з реформування вищої освіти за підтримки Програми Еразмус+, роботу яких координує Національний Еразмус+ офіс в Україні, працюють разом з партнерами з Міністерства освіти і науки над реформами вищої освіти.

У 2024-2026 рр. **946** нових еТвіннерів зареєстровано на платформі, долучились **250** нових закладів освіти, учасники з України долучились до **727** проєктів, **227** проєктів eTwinning отримали Національну відзнаку якості, **145** – Європейську відзнаку якості; 6 шкіл отримали шкільну відзнаку eTwinning.

З 2013 р.- 2025 р. – **1,6 тис**. закладів освіти отримали доступ до Європейської платформи шкільної освіти, що функціонує за Програмою Erasmus+, **4.3** тис. індивідуальних профілів.

Проєкти українських організацій публікуються за посиланням: https://erasmusplus.org.ua/en/project-database/

Еразмус+ Солідарність ЄС у відповідь на виклики та наслідки воєнного стану в Україні 2022-2026 рр.

З 2022 року Європейська Комісія запровадила спеціальні заходи та гранти на мобільність для негайної підтримки індивідуальних осіб задіяних у сфери шкільної, професійної та вищої освіти, освіти дорослих, молоді та спорту. 200 мільйонів євро для українських студентів та викладачів та проєктів з фокусом на підтримку України було виділено в межах Програми. Крім того, команди проєктів з розбудови потенціалу вищої освіти змогли скоригувати свою діяльність відповідно до

Funded by the European Union

Information is prepared by the EU-funded Project "National Erasmus+ Office – Ukraine". This publication is funded by the European Union. Views and opinions expressed are however those of the author(s) only and do not necessarily reflect those of the European Union or EACEA. Neither the European Union nor EACEA can be held responsible for them.

Due to sanctions and termination of russia and belarus participation in Erasmus+, their budget was relocated, providing more Ukrainian projects funding.

Since 2022, specific resources and professional network communities have become open for Ukrainian professionals and organisations, in particular: European School Education Platform, Electronic Platform for Adult Learning in Europe, Lifelong Learning Platform, Salto Education and Training, Salto-Youth and others. Over **3,500** Ukrainian teachers received access to eTwinning educational resources.

In 2023 Programme allocated EUR **5M** for the creation of Digital University Ecosystem in Ukraine.

In 2023-2024, the European Commission allocated EUR **100M** with a particular focus on cooperation partnership projects aiming at addressing the consequences of the Russian invasion of Ukraine in the Education, Training and Youth sectors. Such projects are devoted to formal and informal education and impact the new cooperation partnerships to meaningful support Ukrainian learners and staff in Ukraine and currently displaced in other European countries and to retain their links with Ukrainians in Ukraine.

In 2023-2024, **2** new calls for proposals for youth and sport capacity building were opened for Ukrainian organisations as applicants with grants up to EUR **300,000** per project. 13 projects were funded.

32 Ukrainian Universities received possibility to join European University alliances as associated partners.

In 2023, EU Erasmus + Programme funded printing of **500,000** schoolbooks on Ukrainian language. In 2024, it is **1** million textbooks printed by the EU on informatics and arts for 5th and 6th grade students. So far, EUR **3** million has been earmarked by the Erasmus+ Programme for this action, and talks are already ongoing with the Ukrainian authorities on a third batch of copies for the next school year. After

викликів та наслідків воєнного стану та забезпечити переміщені університети додатковим обладнанням.

У зв'язку з санкціями та припиненням участі росії та білорусі в Erasmus+ їх бюджет було перенесено для України, що забезпечило більше фінансування українських проєктів.

З 2022 року для українських професіоналів та організацій стали відкритими ресурси та професійні мережі, зокрема: Європейська платформа шкільної освіти, Електронна платформа для навчання дорослих у Європі, Платформа навчання впродовж життя, Salto Education and Training, Salto-Youth та інші. Понад 3,500 українських вчителів отримали доступ до освітніх ресурсів eTwinning.

У 2023 році Програма виділила 5 млн євро на створення цифрової екосистеми університетів в Україні.

У 2023-2024 роках Європейська Комісія виділила 100 млн євро з особливим фокусом на проєкти партнерств співпраці, спрямованих на подолання наслідків російського вторгнення в Україну в сферах освіти, професійної підготовки та молоді. Такі проєкти розвивають формальну і неформальну освіту та матимуть вплив на розбудову нових партнерств співпраці для підтримки українських студентів та персоналу в Україні та тих, які наразі тимчасово переміщені в інші європейські країни, та для збереження зв'язків з українцями, які залишились в Україні.

У 2023-2024 р. для українських організацій було відкрито 2 нові конкурси проєктів з розвитку потенціалу молоді та спорту, з можливістю отримання грантів до 200,000-300,000 євро на проєкт як координатори. 13 проєктів отримали фінансування.

32 українські університети отримали можливість приєднатися до Європейських альянсів університетів як асоційовані партнери.

В тому ж році Програма ЄС Еразмус+ профінансувала друк 500,000 шкільних підручників з української мови. У 2024 році вже надруковано 1 млн. підручників з інформатики та мистецтва для учнів 5 та 6 класів, наразі Програма Еразмус+ виділила 3 мільйони євро і вже тривають перемовини з українською владою щодо третьої партії примірників на наступний

Funded by the European Union

Information is prepared by the EU-funded Project "National Erasmus+ Office – Ukraine". This publication is funded by the European Union. Views and opinions expressed are however those of the author(s) only and do not necessarily reflect those of the European Union or EACEA. Neither the European Union nor EACEA can be held responsible for them.

Russian air strikes on the city of Kharkiv, during which one of the largest printing houses in Ukraine was destroyed, the planned budget has been further increased.

5 support and resource centers were funded by Erasmus+ and are fully operational: National Erasmus+ Office, Support Offices to eTwinning, European Qualification Framework, EUROGUIDANCE and EUROPASS, EURYDICE Unit and 13 Higher Education reform experts supported by Erasmus+ Programme are working side by side with the Ministry of Education and Science of Ukraine staff on higher education reforms. Erasmus Students and Erasmus Alumni Networks become more proactive during Martial Law.

Moreover, Erasmus+ continues to be a unique Programme and Eurointegration instrument of EU with a systemic impact on reforms in education, training, youth and sport. It contributes to the capacity building of institutions and establishing a long term cooperation communities working in these fields to join smoothly the European Education Area and converge with the European standards. It results into the high profile and quality value-based Erasmus Generation as Ambassadors, agents of change, Eurointegrators and negotiators during Ukraine's accession to EU.

навчальний рік. Після російських авіаударів по місту Харкову, під час яких було зруйновано одну з найбільших друкарень в Україні, запланований бюджет був ще більше збільшений.

5 національних офісів та ресурсних центрів були профінансовані Erasmus+ та активно працюють: Національний офіс Erasmus+, офіси підтримки eTwinning, Європейська рамка кваліфікацій, EUROGUIDANCE та EUROPASS, Підрозділ EURYDICE та 13 експертів з реформування вищої освіти за підтримки Програми Erasmus+ працюють разом із партнерами з Міністерства освіти і науки України над реформуванням вищої освіти. Мережа студентів Erasmus та Erasmus Mundus Alumni Network наразі провадять більш активну діяльність в Україні.

Крім того, Еразмус+ продовжує залишатися унікальною Програмою та євроінтеграційним інструментом ЄС із системним впливом на реформи в освіті, професійній підготовці, молоді та спорті. Це сприяє інституційній розбудові потенціалу та встановленню довгострокової співпраці громад, які працюють у цих галузях, для приєднання до Європейського освітнього простору та наближення до європейських стандартів. Результатом впливу Програми стало високоосвічене покоління Еразмусівців (ErasmusGeneration) як амбасадорів, агентів змін, євроінтеграторів та переговірників під час вступу України до ЄС.

Additional information

The Ministry of Education and Science of Ukraine, the Ministry of Youth and Sports of Ukraine and the EU Delegation to Ukraine in cooperation with the NEO – Ukraine continue to build the capacity of educational institutions and other organizations working in the fields of education, youth and sports to participate in Erasmus+ competitions and disseminate project results. In partnership and together, they conduct information days, Erasmus days, cluster workshops, international contact seminars for finding partners, trainings and workshops for potential stakeholders and current beneficiaries.

Довідково

Міністерство освіти і науки України, Міністерства молоді та спорту, Представництво ЄС в Україні та НЕО в Україні продовжують нарощувати потенціал закладів освіти та інших організацій, які працюють у сферах освіти, молоді та спорту для участі в конкурсах Програми Еразмус+ та поширенню результатів проєктів. У партнерстві та разом проводять інформаційні дні, Еразмус дні, кластерні семінари, міжнародні контактні семінари для пошуку партнерів, тренінги та воркшопи для потенційних стейкхолдерів і поточних бенефіціарів.

Funded by the European Union

Information is prepared by the EU-funded Project "National Erasmus+ Office – Ukraine". This publication is funded by the European Union.
Views and opinions expressed are however those of the author(s) only and do not necessarily reflect those of the European Union or EACEA.
Neither the European Union nor EACEA can be held responsible for them.

The team of National Experts on Higher Education Reform is actively involved in working groups working on legislative changes, carrying out activities to build the capacity of Ukrainian HEIs to implement the tools of the Bologna Process and join the European Education Area. The team received Awards from the Ministry of Education and Science of Ukraine.

The close work of NEO in Ukraine with the Ministry of Youth and Sports and the EU Delegation to Ukraine helps to build the capacity of organizations working in the fields of youth and sports and non-formal education to fully realize the opportunities open to such organizations in cooperation projects, youth capacity development and sports. Within the framework of such projects, teams are working on the implementation of digital solutions, the creation of centers of professional excellence and the development of internationalization of organizations working with young people (13-30 years old) and in the field of sports, including schools and educational institutions. Thanks to joint efforts, it was possible to convince the European Commission to open 2 new calls for capacity development in the field of youth and sports for Ukrainian organizers as applicants-coordinators of projects.

Moreover, the Ministry of Education and Science of Ukraine, the Ministry of Youth and Sports of Ukraine and the Mission of Ukraine to the EU, together with the National Erasmus+ Office in Ukraine, are holding consultations with the European Commission's Directorate-General for Education, Youth, Sport and Culture on expanding opportunities for Ukrainian organizations working in the fields of education, youth and sport, using the example of special support to the countries of the Western Balkans. Also, in close cooperation, the above partners held a series of meetings with the Ministries of Education, Youth and Sports and the National Erasmus+ Agencies of Italy, the Czech Republic, Poland, Estonia, Portugal, Sweden and Belgium to study the experience of transition to the new status as Associated Country, the specifics of coordination, financing, creation and functioning of the National Agency(s), etc.

Команда Національних експертів з реформування вищої освіти активно залучена до робочих груп, які працюють над законодавчими змінами, проводять заходи для розбудови потенціалу ЗВО України для впровадження інструментів Болонського процесу та приєднання Європейського освітнього простору. Команда отримала відзнаки від МОН України за внесок до впровадження реформ. Тісна робота НЕО в Україні з Міністерством молоді та спорту та Представництва ЄС в Україні допомагає напрацьовувати потенціал організацій, що працюють у сферах молоді та спорту і неформальної освіти щоб повністю реалізувати можливості відкриті для таких організацій в проєктах співпраці, розвитку потенціалу молоді та спорту. В межах таких проєктів команди працюють над впровадженням цифрових рішень, створенням центрів професійної майстерності та розбудові інтернаціоналізації організацій які працюють з молоддю (13-30 років) і у сфері спорту, в тому числі школи і заклади освіти. Завдяки спільними зусиллями вдалось переконати Європейську Комісію відкрити 2 нових конкурси з розвитку потенціалу у сфері молоді та спорту для українських організаторів як заявників-координаторів проєктів.

Додатково, Міністерство освіти і науки України, Міністерство молоді та спорту України і Місія України в ЄС спільно з Національним Еразмус+ офісом в Україні проводять консультації з Генеральним Директоратом Європейської Комісії з питань освіти, молоді, спорту і культури щодо розширення можливостей для українських організацій, які працюють у сферах освіти, молоді та спорту на прикладі особливої підтримки країнам Західних Балкан. Також у тісній співпраці вищевказані партнери провели низку зустрічей з Міністерствами освіти, молоді та спорту та Національних агентств Еразмус+ Італії, Чехії, Польщі, Естонії, Португалії, Швеції та Бельгії щодо вивчення досвіду переходу в статус країни-члена Програми Еразмус+, особливості координації, фінансування, створення і функціювання Національного(их) агентств(а) тощо. До деяких зустрічей долучилась і команда Міністерства

Funded by the European Union

Information is prepared by the EU-funded Project "National Erasmus+ Office – Ukraine". This publication is funded by the European Union. Views and opinions expressed are however those of the author(s) only and do not necessarily reflect those of the European Union or EACEA. Neither the European Union nor EACEA can be held responsible for them.

This will help build the capacity of Ukrainian organisations to change the status of Ukraine's participation in the Erasmus+ Programme in the future. At the same time, homework to build innovation capacity and develop successful practices in Ukraine continues, actively overcoming the challenges and consequences of russia's war against Ukraine.

The implementation of the Program during martial law can be found at the link: https://erasmusplus.org.ua/opportunities/mozhlyvosti-dlya-organizaczij/erazmus-pid-chas-voyennogo-stanu-v-ukrayini/

молоді та спорту України. Це дозволить допомогти розбудувати потенціал українським організаціям для зміни статусу участі України в Програмі Еразмус+ в майбутньому. Разом з тим домашня робота розбудови інноваційного потенціалу та напрацювання успішних практик в Україні триває активно долаючи виклики та наслідки війни росії проти України.

Про впровадження Програми під час воєнного стану можна ознайомитись за покликанням: https://erasmusplus.org.ua/opportunities/mozhlyvosti-dlya-organizaczij/erazmus-pid-chas-voyennogo-stanu-v-ukrayini/

Supporting Ukrainians and organisations under Erasmus+, 2022 till now by the European Commission in euro:

1. **Mobility projects under KA1**:

- over 51 680 Ukrainian nationals participated in mobility projects since 2022, whether coming from Ukraine or from any Programme country, with a total granted amount of **EUR 129 million (including EUR 32 million for KA171 mobilities)**

- out of these 51 680 mobilities, 34 489 originated from Ukraine since 2022, for a total grant amount of **EUR 98 million**.

2. **Cooperation projects KA2:**

- Since 2023, Erasmus+ includes a priority to projects aiming at addressing the consequences of Russia's war of aggression against Ukraine in the Education and Training , youth and sport sectors.

Under indirect management (KA220), grants supporting this priority have amounted to EUR **48 million since 2023.**

- Under direct management (by EACEA), since 2022, Ukrainian organisations contracted grants amounting to **EUR 22.3 million**, notably under Capacity building in Higher Education and Youth.

3. **KA3 and Jean Monnet actions** :

Ukrainian organisations contracted grants amounting to **EUR 9.3 million since 2022**.

Підтримка українців та організацій з України Європейською Комісією за Програмою Erasmus+, з 2022 року і до 2026 р. в євро:

1. **Проєкти мобільності за KA1**:

- понад 51 680 громадян України взяли участь у проєктах мобільності з 2022 року, незалежно від того, як з України, так і з будь-якої країни-члена рограми, загальна сума наданої суми становила **129 мільйонів євро (включаючи 32 мільйони євро на мобільність KA171)**

- з цих 51 680 мобільностей профінансованих з 2022 року для українців, 34 489 були до країн-членів програми, що становить загальну суму гранту **98 мільйонів євро**.

2. **Проєкти співпраці KA2** (серед іншого): ·

- З 2023 року Erasmus+ надає пріоритет проєктам, спрямованим на вирішення наслідків війни Росії проти України у сферах освіти, професійного розвитку, молоді та спорту.

За напрямом KA220 гранти на підтримку цього пріоритету склали **48 мільйонів євро з 2023 року**.

- EACEA з 2022 року уклали грантові угоди з українськими організаціями на суму **22,3 мільйона євро**, зокрема в рамках розвитку потенціалу у сфері вищої освіти та молоді.

3. **KA3 та Жана Моне:**

українські організації уклали грантові угоди на **суму 9,3 мільйона євро з 2022 року**.

Funded by the European Union

Information is prepared by the EU-funded Project "National Erasmus+ Office – Ukraine". This publication is funded by the European Union. Views and opinions expressed are however those of the author(s) only and do not necessarily reflect those of the European Union or EACEA. Neither the European Union nor EACEA can be held responsible for them.

National Office Erasmus+UA

Overview of Ukraine Under EU's Funded Programme Erasmus+ 2021-2027
Огляд участі України в конкурсах Програми ЄС Еразмус+ 2021-2027 рр.

In total, Erasmus+ support for Ukrainians and Ukrainian organisations since 2022 has amounted to over EUR 208 million.

The Programme also supports funding dedicated to publishing school books in Ukrainian, via to a co-delegation to OP, which is not included in this amount.

Загалом підтримка Erasmus+ для українців та українських організацій з 2022 року склала понад 208 мільйонів євро.

Програма також підтримує фінансування, виділене на видання шкільних книг українською мовою через спільну делегацію до ОП, яка не входить до цієї суми.

#ErasmusPlus: Learning Mobility & Cooperation Projects 2015-2026: 11years@UA

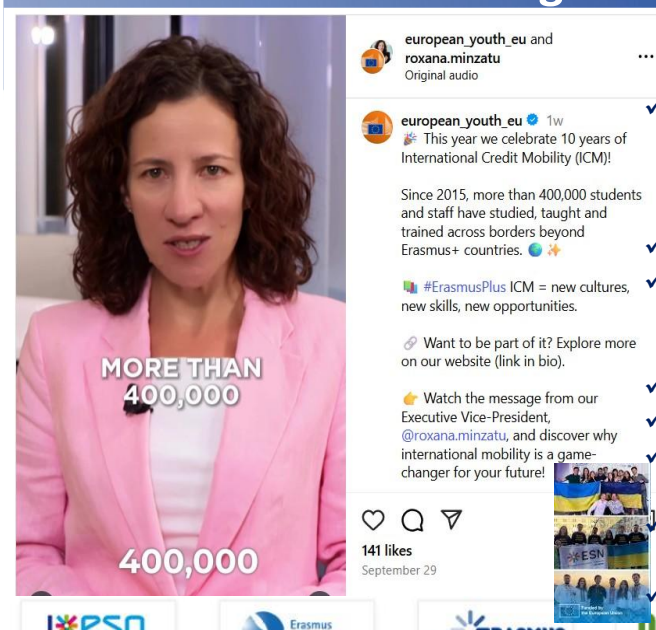

- ✓ **93 169**(+) mobilities for Ukrainians' staff & student and young people: **EU** ⟷ **Ukraine**
- ✓ **14** EVE projects
- ✓ **443** Erasmus Mundus Joint Master and PhD Degree students
- ✓ **219** Capacity building
- ✓ **394** Jean Monnet
- ✓ **450**(+) Partnerships, Alliances, CoVex
- ✓ **35** European University Initiative projects
- ✓ 4,3 th. eTwinning accounts

Funded by the European Union | National Office Erasmus+UA | [Overview of Participation of Ukraine in Erasmus+ in English and Ukrainian languages – updated in July 2026](#) | Erasmus+ Enriching lives, opening minds

Opportunities for Ukraine under 2026 calls / Можливості для України 2026 р.

Конкурси 2026 р. за сферами

* Conditional access - Partners from Ukraine must justify added-value to the project

HIGHER EDUCATION

- **International Credit Mobility (KA171)**
- **Virtual Exchanges in higher education and youth (KA183)**
- **Erasmus Mundus Joint Masters (KA321) & Erasmus Mundus Design Measures (KA321)**
- **Capacity Building for Higher Education (KA211 – 3 strands, 2 calls)**
- **Jean Monnet Activities (3 calls)**
- European Outgoing mobility (KA131) – flexibility
- Cooperation Partnerships* (KA220&KA236 – 5 calls)
- Alliances for Innovation* (KA234 – 3 calls)
- *European University Alliances* (KA230)*
- **Alumni Association (ESN, EMA)**
- *Forward-Looking Partnerships (2)/Policy Experimentation (10 calls)**

SCHOOL EDUCATION

- Mobility for School teachers and learners**
- Cooperation Partnerships (KA220&KA236)*
- European School Education Platform
- eTwinning Community initiatives

VOCATIONAL EDUCATION AND TRAINING

- Mobility for VET teachers, students and experts**
- **Capacity Building in VET (KA233)**
- European outgoing VET mobility (KA122)
- Centers of Vocational Excellence* (KA238)
- Alliances for Innovation* (KA234 – 3 calls)
- Cooperation Partnerships* (KA220&KA236 5 calls)

ADULT EDUCATION

- Mobility**
- Cooperation Partnerships * (5 calls)
- EPALE

YOUTH

- **Virtual Exchanges in youth and higher education (KA183)**
- **Youth exchanges and youth workers & youth leaders mobility (KA152-154)**
- **Capacity building in Youth (KA237)**
- Cooperation Partnerships* (KA220&KA236 – 5 calls)

SPORT

- **Capacity Building in Sport**
- Cooperation Partnerships*
- Be Active*

Funded by the European Union | National Office Erasmus+UA | [Erasmus+ Programme Guide](#) | Erasmus+ Enriching lives, opening minds

Funded by the European Union

Information is prepared by the EU-funded Project "National Erasmus+ Office – Ukraine". This publication is funded by the European Union. Views and opinions expressed are however those of the author(s) only and do not necessarily reflect those of the European Union or EACEA. Neither the European Union nor EACEA can be held responsible for them.

From Tempus to Erasmus+: Trust(th)! Experts pool, quality assurance system!

1994-2024: 30 years of successful long-term cooperation!

- ✓ Building trust: EU to UA HEIs, among Ukrainian HEIs and long-term partnerships: mobility & cooperation projects activities
- ✓ International Experts Pool EU&UA for Human Capacity to implement reforms via study visits, TOT, projects activities, staff weeks, workshops, trainings, research, conferences etc.
- ✓ EU expertise: peer learning and mutual understanding of HE system and legislation
- ✓ MoESU, MoDTU, HEIs, VETIs, NQAA, NQA, ENIC/NARIC – Ukraine capacity building
- ✓ HERE's open resources and events on Bologna Process and EHEA Tools implementation
- ✓ Convergence with EU: modernised curricula, 3 cycles, PhD schools, ECTS, competence-based approach, learning outcomes, QA, NQF, European Studies

From Tempus to Erasmus+: Resilience and 3rd Mission!

- ✓ Cooperation with students and employers' organisations for curricula reform
- ✓ Strong and reliable projects partners: support during martial law – human, humanitarian, educational, research and soft diplomacy etc.
- ✓ Developed HEIs Capacities for Resilience: blended/distance learning, methodologies/ technologies, infrastructure, virtual labs/ resources, recognition mechanisms
- ✓ Innovative infrastructure for education
- ✓ 3rd mission of HEIs: centers of excellence for communities – social and societal transfers, knowledge and technology transfers

#ErasmusGeneration – Ukraine:
Soft diplomacy – Ambassadors of Ukraine in world: truth, responsibility, justice and trust!
Education, science and cultural diplomacy!

Funded by the European Union

Information is prepared by the EU-funded Project "National Erasmus+ Office – Ukraine". This publication is funded by the European Union. Views and opinions expressed are however those of the author(s) only and do not necessarily reflect those of the European Union or EACEA. Neither the European Union nor EACEA can be held responsible for them.

Part IV. Education Institutions in Ukraine / Заклади освіти України

EDUCATION INSTITUTIONS IN 2025**

Higher Education Institutions (types and statistics (2024/2025)* [*changes compared to 2023/2024*]:

	Higher Education Institutions	Academic staff
Total HEIs	**314** (0,956 mln students) [*0 (–0,192 mln students)*] & 53 430 PhD students	113 783 *[–2074]*
Public HEIs	**207** (0,923 mln students) [*–10 (– 0,189 mln students)*]	*NA*
Private HEIs	**107** (0,032 mln students) [*+10 (–2451 students)*]	*NA*
International students	**23 159** [*–10 169 students*] & 1385 PhD students	

VET Institutions (types and statistics (2024/2025)* [*changes compared to 2023/2024*]:

	VET Institutions	Students	Teacher staff
Total	*320 + 653 =* **973** [*–5*]	*383 454 + 214 395=* **597 849** [*+22642*]	*44 067 + 27 201 =* **71 268** [*+91*]
Public VETIs	137 + 149 + 653 = **939** [*–9*]	276 381 + 66 536 *+ 214 395 =* **557 312** [*+10122*]	*NA*
Private VETIs	**34** [*+4*]	**40 537** [*+12520*]	*NA*
International students		**203** [*+8*]	

Secondary Education Institutions (types and statistics (2024/2025)* [*changes compared to 2023/2024*]:

	Schools	School Students	Teaching staff
Total	12 291 [*–410*]	3 743 887 [*–162 287*]	380 877 [*–9 212*]
Public	11 781 [*–466*]	3 646 129 [*–174 946*]	369 850 [*–11 390*]
Private	510 [+56]	97 758 [*+12 659*]	11 027 [*+2178*]

*Source: State Statistics Service of Ukraine http://www.ukrstat.gov.ua

- **National Academy of Sciences of Ukraine:**
  - 160 research institutes
  - 29 870 staff, incl. 15 530 researchers
  - 260 cooperation agreements with HEIs
  - 5 Sectoral National Academies of Sciences (Law, Medicine, Agrarian, Education, Arts)

Education institutions of Ukraine continue their work during martial law in different format, depending on the safety situation and availability of shelters. The institutions from temporary occupied territories or which are too close to the frontlines were relocated.

Заклади освіти України продовжують роботу під час воєнного стану в Україні у різних форматах, залежно від безпекової ситуації та наявності укриття. Заклади з тимчасово окупованих територій та ті, які знаходились дуже близько до лінії фронту, були переміщені та продовжують діяльність.

Recent Developments of Education of Ukraine 2014-2025/ Розвиток освіти України 2014-2025 рр.

Funded by the European Union

Information is prepared by the EU-funded Project "National Erasmus+ Office – Ukraine". This publication is funded by the European Union. Views and opinions expressed are however those of the author(s) only and do not necessarily reflect those of the European Union or EACEA. Neither the European Union nor EACEA can be held responsible for them.

The number of HEIs that are damaged or completely destroyed during the war:

№	*Regions / city* *(% completely destroyed and/or damaged, relocated HEIs of the number of HEIs)*	*Completely destroyed*	*Damaged*	*Relocated*
1.	DONETSK *(72 %)*	4	9	8
2.	KHARKIV *(61,5 %)*	-	24	-
3.	ODESSA *(45,5 %)*	-	10	-
4.	KYIV city *(8,4 %)*	-	7	-
5.	KYIV region *(12,5 %)*	-	1	-
6.	MYKOLAYIV *(55,6 %)*	-	5	-
7.	ZAPORIZHZHYA *(38,5 %)*	-	5	3
8.	ZHYTOMYR *(100 %)*	-	5	-
9.	DNIPRO *(13 %)*	-	5	-
10.	CHERNIHIV *(75 %)*	-	3	-
11.	KHERSON *(36 %)*	1	3	4
12.	LVIV *(15 %)*	-	3	-
13.	LUHANSK *(43 %)*	-	3	4
14.	SUMY *(33 %)*	-	2	-
15.	VINNYTSYA *(8 %)*	-	1	-
16.	TERNOPIL *(11 %)*	-	1	-
17.	KROPYVNYTSKYI / KIROVOGRAD *(14 %)*	-	1	-
Total *36 % (2025) vs 27% (2024)*		5	88	19

Useful analytics on relocated HEIs since 2014-2025 is published at the portal/
Корисна аналітика щодо ситуації в переміщених закладах вищої освіти представлена на порталі
https://pzvo.edupolicy.org.ua/

Funded by the European Union

Information is prepared by the EU-funded Project "National Erasmus+ Office – Ukraine". This publication is funded by the European Union.
Views and opinions expressed are however those of the author(s) only and do not necessarily reflect those of the European Union or EACEA.
Neither the European Union nor EACEA can be held responsible for them.

Ukraine's Education system 2025 (Education components)

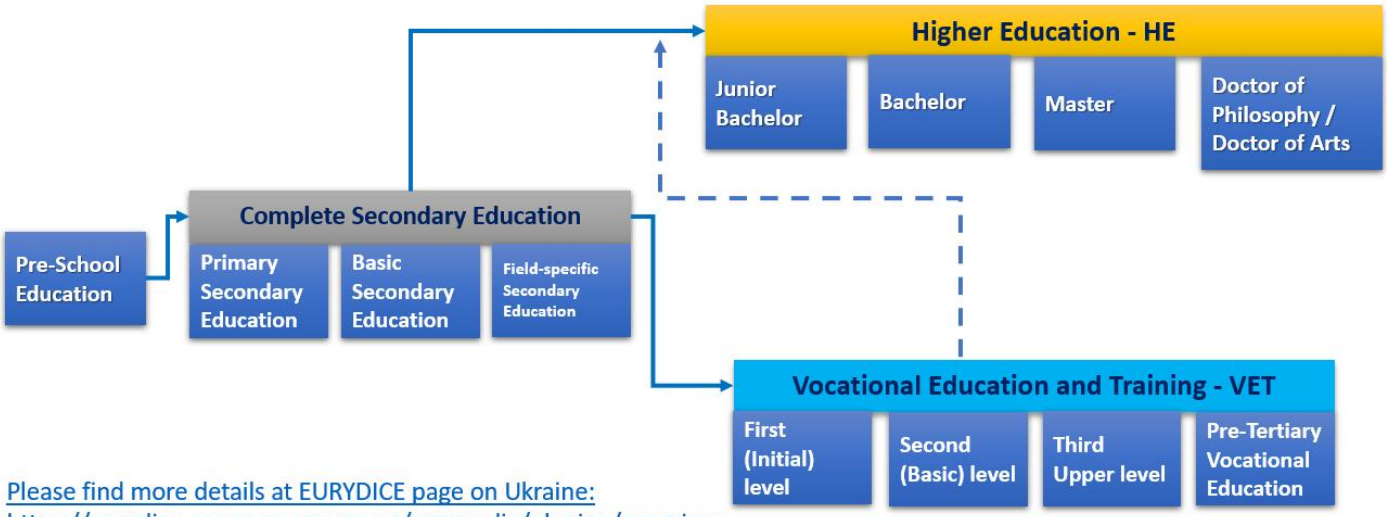

Please find more details at EURYDICE page on Ukraine:
https://eurydice.eacea.ec.europa.eu/eurypedia/ukraine/overview

EDUCATION STRUCTURE IN UKRAINE (NQF revised in 2020, new *Law on Education, 2017, Law on Vocational Pre-Tertiary Education, 2019*)

		LEVELS (DEGREES), education confirming document	PERIOD OF STUDY (years, ECTS credits)	EHEA CYCLES, NQF levels
Higher Education		Doctor of Sciences (Postdoctoral Academic Degree), Diploma	2 years	
		Doctor of Philosophy, PhD (Academic Degree), Diploma	4 years (30-60 ECTS – education part)	III cycle 8 level, ISCED 2011 8 level, NQF
		Master (Academic Degree), Diploma	90-120 ECTS (300-360 ECTS for programme in Medicine, Veterinary, Pharmacy, Dentistry, Pediatrics)	II cycle 7 level, ISCED 2011 7 level, NQF
		Bachelor (Academic Degree), Diploma	180-240 ECTS (Nursing)	I cycle 6 level, ISCED 2011 6 level, NQF
		Junior Bachelor (Academic Degree), Diploma	90-120 ECTS	short cycle 5 level, ISCED 2011 5 level, NQF
Vocational Education and Training - VET	vocational pre-tertiary education	Vocational Junior Bachelor Diploma	120-180 ECTS (based on complete secondary education) 240 ECTS (based on basic secondary education)	Access to higher education 4 level, ISCED 2011 5 level, NQF
	third (upper) level	Junior Specialist Diploma, Certificate	2-3 years (based on complete secondary education) 3-4 years (based on basic secondary education)	Access to higher education 4 level, ISCED 2011 4 level, 5 level, NQF
	second (basic) level	Certificate	1-1,5 years (based on complete secondary education) 3 years (based on basic secondary education)	Access to higher education 3 level, ISCED 2011 3 level, NQF
	first (initial) level	Certificate		2 level, NQF
Complete Secondary General Education	Fields-specific secondary education (*Upper secondary general education*) *Under the implementation from 2018*	Certificate	2 years *(3 years since 2027)*	Access to higher education 3 level, ISCED 2011 3 level, NQF
	Basic secondary education (*Lower secondary general education*)	Certificate	5 years	Access to VET 2 level, ISCED 2011 2 level, NQF
	Primary secondary education		4 years	1 level, ISCED 2011 1 level, NQF
Preschool education			4 years	

- Ministry of Education and Science of Ukraine – https://mon.gov.ua/eng
- Ukrainian State Center for International Education (HEIs database) – http://studyinukraine.gov.ua/
- ENIC-NARIC Network (National Information Center for Academic Mobility) – http://enic.in.ua/index.php/en/

Funded by the European Union

Information is prepared by the EU-funded Project "National Erasmus+ Office – Ukraine". This publication is funded by the European Union. Views and opinions expressed are however those of the author(s) only and do not necessarily reflect those of the European Union or EACEA. Neither the European Union nor EACEA can be held responsible for them.

Recognition of Education and Qualification

Recognition of higher education qualifications within the Higher Education system is carried out in accordance with the Law on Higher Education - by the decision of the Academic Council of the HEI.

Within Erasmus+ projects, Inter-Institutional Agreement is a MUST to organise official mobility and recognition of learning outcomes and mobility periods.

Recommendation: to have internal mobility regulations to avoid internal risks regarding the recognition of learning outcomes.

Useful resources on recognition:

Unified State Database on Education, includes diplomas verification: https://info.edbo.gov.ua/

The ENIC-NARIC center of Ukraine that deals with these issues of recognition of the prior education and apostil among other things (Main (enic.in.ua).

Global ENIC-NARIC network has a page devoted to Ukraine is a helpful resource: https://www.enic-naric.net/page-ukraine-2022

Recorded webinar training on the recognition issues, including the work with the Unified State Database on Education :
http://cimea.it/ucraina/index_EN.html

EU publication: Guidelines on fast-track recognition of Ukrainian academic qualifications | European Education Area (europa.eu)

Education System in Ukraine - Ukrainian education in emergency (mon.gov.ua)

Academic Hub for Recognition: https://academicrecognition.eu/

Визнання кваліфікацій в системі вищої освіти здійснюється відповідно до Закону «Про вищу освіту» – за рішенням Вченої ради ЗВО.

У рамках проєктів ЄС Erasmus+ міжінституційна угода є ОБОВ'ЯЗКОВОЮ для організації офіційної мобільності та визнання результатів навчання та періодів мобільності.

Рекомендація: мати внутрішні правила мобільності для уникнення внутрішніх ризиків щодо визнання результатів навчання.

Корисні ресурси

ЄДЕБО https://info.edbo.gov.ua/

Центр ENIC-NARIC України, який займається цими питаннями, серед іншого, визнання попередньої освіти та апостиль (Main (enic.in.ua).

Глобальна мережа ENIC-NARIC має сторінку, присвячену Україні, є корисним ресурсом: https://www.enic-naric.net/page-ukraine-2022

У записі вебінар тренінг з питань розпізнавання, в тому числі по роботі з Єдиною державною базою даних з питань освіти: http://cimea.it/ucraina/index_EN.html

Публікація ЄС: Рекомендації щодо прискореного визнання українських академічних кваліфікацій | Європейський освітній простір (europa.eu)

Система освіти в Україні - Українська освіта в умовах надзвичайних ситуацій (mon.gov.ua)

Академічний хаб визнання: https://academicrecognition.eu/

Higher Education Reforms and Development of Bologna Process in Ukraine /

Реформи у сфері вищої освіти та розвиток Болонського процесу в Україні

Українською мовою про ключові реформи та пріоритети можна дізнатись ознайомившись з матеріалами Національної команди експертів з реформування вищої освіти на вебсайті НЕО в Україні - https://erasmusplus.org.ua/news/tag/here/ та в Бібліотеці ресурсів: https://erasmusplus.org.ua/library/

Нижче наводимо коротко інформацію англійською мовою.

Funded by the European Union

Information is prepared by the EU-funded Project "National Erasmus+ Office – Ukraine". This publication is funded by the European Union. Views and opinions expressed are however those of the author(s) only and do not necessarily reflect those of the European Union or EACEA. Neither the European Union nor EACEA can be held responsible for them.

Key reforms in 2014-2026:

Law on Higher Education (2014):	**2016-2026**
Bologna Process ✓ 3 cycles – Jnr BA + BA + MA + PhD/ Doctor of Arts ✓ Implementation of the European Credit Transfer and Accumulation System, ECTS – UA; ECTS – Eng ✓ National Qualification Framework (NQF) introduced ✓ Curricula developed on competence-based and student-centred approaches using Learning Outcomes ✓ Mobility & Joint programmes ✓ Diploma Supplement – DS ✓ Academic, organisational, staffing autonomy (not yet financial) ✓ QA system in line with ESG ✓ National Qualification Agency established and fully operational, responsible for NQF and Recognition, professional standards ***Law on Scientific and Scientific-Technological Activities (2015):*** National Science Council ✓ Participation in Horizon 2020 ✓ National Research Fund of Ukraine ***Law on Education (2017):*** ✓ National Agency for Higher Education Quality Assurance established and fully operational (4000+ accreditation experts trained) ✓ National Qualification Framework (NQF) in line with QF EHEA and EQF LLL ✓ "New Ukrainian School" reform ✓ Competence-based programming ✓ 12-years school trajectory	✓ Regulation on PhD studies approved by the Cabinet of Ministers of Ukraine (2016) ✓ PhD reform – adoption of a new legal framework for dissertation defences ✓ NAQA prepared for entry into ENQA/EQAR ✓ Horizon Europe Programme Associated Country and National Horizon Europe office establishment ✓ Strategy for the Higher Education Development in Ukraine 2022-2032 ✓ Regulation of the Cabinet of Ministers on the Right for Academic Mobility (May 2022) ✓ National higher education standards in compliance with National Qualification Framework (NQF) (420 developers involved; about 300 standards developed and approved) ✓ Law on Academic Integrity (18 December 2025) ✓ Regulation of the Cabinet of Ministers of Ukraine on the Operational plan of measures for the Strategy implementation in 2025-2028 and amendments to the Strategy (3 December 2025) ✓ Guidelines on (joint) study programme development in line with EHEA priorities (March 2025, Order of the Ministry of Education and Science No. 518) ✓ Guidelines for higher education standards development (March 2025, Order of the Ministry of Education and Science No. 512) ***Law On Vocational Education and Training*** ***Adult Education Law Draft*** Cabinet of Ministers of Ukraine Order **No. 1406-r** dated on December 10, 2025: **On approval of the action plan for preparation for associated participation in the European Union Programme "Erasmus+"** Contributed to ECTS &ESG Guides modernisation and European Degree Development (2025-2026)

All about Education of Ukraine at the EURYDICE page:

https://eurydice.eacea.ec.europa.eu/eurypedia/ukraine/ongoing-reforms-and-policy-developments

Funded by the European Union

Information is prepared by the EU-funded Project "National Erasmus+ Office – Ukraine". This publication is funded by the European Union. Views and opinions expressed are however those of the author(s) only and do not necessarily reflect those of the European Union or EACEA. Neither the European Union nor EACEA can be held responsible for them.

State funding for HEIs based on criteria (2024-2026)

- **contingent of students** - the total number of students who study at the expense of the state funding
- **research activity** - the amount of funds (calculated per academic employee) that HEI earned from the provision of research and consulting services or received in the form of grants for research
- **internationalisation** — place in international University ranks and/**or coordination, participation in EU's Erasmus+ Programme projects**
- **employment** — the percentage of graduates who are employed (data from the Pension Fund)
- **regional coefficient** — to support HEIs in the most vulnerable, currently front-line regions

Initiatives & work of the Ministry of Education and Science of Ukraine in 2025-2026

- ✓ Reformed content for "regulated professions" – Medical, Maritime, etc.
- ✓ Expansion of "cooperative" (dual) study programmes – study + work for ECTS credits
- ✓ Particular emphasis on STEAM and Computer Science – Master level
- ✓ Transformation of funding mechanism – introduction of state grants for students
- ✓ Autonomy
  - Organisational autonomy – preparation of an experiment to strengthen the role of the Supervisory Board (stakeholders) in economic activity and decision making on leadership assignment / election
  - Personnel autonomy – final assignment of academic titles (Professor, Assistant Professor) by HEIs
  - Financial autonomy – restoration of the Formula for the distribution of state funding in higher education
- ✓ Modernisation and transformation of the HEIs network.

Initiatives and key activities of the Ministry of Education and Science of Ukraine in 2025

Initiatives and key activities of the Ministry of Education and Science of Ukraine in 2025

- ➢ Approval of the Operational plan of measures for the Strategy implementation in 2025-2028 and amendments to the Strategy (3 December 2025, Regulation of the Cabinet of Ministers of Ukraine):

  - Increasing budget funding and improving the performance-based formula of budget funding distribution according to the outcomes of higher education institutions activity.

  - Model of the state budget co-funding (state grants for higher education students).

  - Modernization (optimisation) of the higher education institutions network, support for research universities.

  - Harmonization of the statistics indicators system of Ukraine in higher education with the standards of the European Union.

  - Creating an inclusive educational environment, universal design and ensuring reasonable accommodation.

  - Strengthening the financial, academic, organizational and personnel autonomy of higher education institutions, in particular considering achievements, transparency and monitoring results.

  - Effective and rational use of nature.

  - Digital transformation of management, regulation and monitoring processes in higher education institutions and effective use of digital technologies in the educational process.

  - Approval of Guidelines for assessing the mission of higher education institutions related to solving social problems, developing entrepreneurship, and transferring technologies and innovations for the private and public sectors.

Funded by the European Union

Information is prepared by the EU-funded Project "National Erasmus+ Office – Ukraine". This publication is funded by the European Union.
Views and opinions expressed are however those of the author(s) only and do not necessarily reflect those of the European Union or EACEA.
Neither the European Union nor EACEA can be held responsible for them.

- Focus on public (social) responsibility of higher education & the third mission of universities, providing special support to residents of temporarily occupied territories, unprotected and vulnerable groups of the population.
- Support for national and international academic mobility of students, including sending them to study at foreign universities, maintaining all types of credit academic mobility in the Unified State Electronic Database on Education.
- Development and approval of second-generation competency-based higher education standards.
- Transformation of the system and criteria for higher education quality assurance in accordance with the ESG, introduction of institutional accreditation of higher education institutions.
- Development of joint PhD programmes in cooperation between higher education institutions and research institutes of the National Academy of Sciences and national academies of sectoral sciences, approval of Guidelines for the implementation of joint PhD programmes.
- Ratification of the Global Convention on the Recognition of Higher Education Qualifications.
- Supporting cooperation between higher education institutions and research institutions, participation in the implementation of international research projects and programmes of the European Union, supporting national and international academic mobility of University teachers.

✓ Reform of individual learning pathway:
  - Introduction of the preparatory department "Open pathway to higher education" within HEIs for providing additional courses for applicants/entrants.

✓ Support for development of joint study programmes:
  - Guidelines for the implementation of agreed Joint Study Programmes and the issuance of Joint (Double) Degrees/Diplomas are approved (27 March 2025, Order of the Ministry of Education and Science of Ukraine).

✓ Ensuring international comparability of Ukrainian education: relevant statistics, qualifications system:
  - Presentation of the new approaches to education statistics in line with European standards at the website of the State Statistics Service of Ukraine (Ukrstat https://stat.gov.ua/en/topics/education, November 2025).

✓ Quality Assurance and Academic autonomy – development of higher education standards with reducing number of requirements to study programmes that are considered during accreditation:
  - Guidelines for Higher Education Standards Development are approved (27 March 2025, Order of the Ministry of Education and Science of Ukraine).
  - Guidelines for the compliance of study programmes with the detailed fields of the ISCED-F 2013 (31 December 2025, Order of the Ministry of Education and Science of Ukraine).

The Verkhovna Rada of Ukraine (Parliament) adopted **Law on Academic Integrity** on 18 December 2025, which for the first time forms the single comprehensive legislative framework of academic integrity in the system of education and science – from general secondary to higher education, research, awarding of degrees. The document defines the values, principles and rules of academic integrity, establishes types of violations, procedures for their consideration, response mechanisms and sanctions, and also clearly delimits the responsibility of individuals and institutions. The Law applies to the educational activities of education institutions; research activities; educational activities of students; creation, review and publication of academic papers; entrance exams, competitions, Olympiads; awarding of degrees, procedures for internal and external quality assurance of education and research; evaluation of research institutions. The Law establishes a list of major violations and separately regulates the use of results generated by computer programmes: such materials cannot be considered copyrighted if the fact of their use is not indicated. The Law establishes a procedure for considering reports of violations of academic integrity, which provides for

Funded by the European Union
Information is prepared by the EU-funded Project "National Erasmus+ Office – Ukraine". This publication is funded by the European Union.
Views and opinions expressed are however those of the author(s) only and do not necessarily reflect those of the European Union or EACEA.
Neither the European Union nor EACEA can be held responsible for them.

specific deadlines, the rights of the parties, the obligation of education and research institutions to make decisions, mechanisms for preventing conflicts of interest, and the possibility of appealing such decisions. The presumption of academic integrity is established.

Priorities for Erasmus+ projects recommended by the Ministry of Education and Science of Ukraine / Пріоритети 2025 р. для проєктів конкурсів Програми ЄС Еразмус+ рекомендовані Міністерством освіти і науки України (*Пріоритети визначено в презентації та листі МОН України на ЗВО):*

- ✓ *European Integration of Ukraine in curricula / courses / modules*
- ✓ *Education of translators/interpreters for accession to European Union*
- ✓ *Higher Education for the post-war recovery*
- ✓ *Inclusive and innovative Higher Education area for the 3rd mission of University*
- ✓ *Individualisation of Learning Paths in Higher Education*
- ✓ *English as a lingua Franca of higher education*
- ✓ *Pedagogical (Teachers) Education Reform*
- ✓ *Open Science in Higher Education Institutions*
  https://erasmusplus.org.ua/wp-content/uploads/2024/12/10.12_naczionalni_priorytety_erazmus_2025.pdf
- ✓ *Переклад: https://erasmusplus.org.ua/wp-content/uploads/2022/09/mesu_priorities_1.pptx*
  https://erasmusplus.org.ua/opportunities/mozhlyvosti-dlya-organizaczij/rozbudova-potenczialu-u-sferi-vyshhoyi-osvity/
- ✓ *Дорожня карта з Євроінтеграції України: https://erasmusplus.org.ua/wp-content/uploads/2024/12/10.12_yevronitegracziya_rekomendacziyi_yek_ta_dorkarta.pdf*

!!!Priorities for 2026 calls under Erasmus+ Programme for higher education and VET projects recommended by the Ministry of Education and Science of Ukraine /

Пріоритети 2026 р. для проєктів конкурсів Програми ЄС Еразмус+ рекомендовані Міністерством освіти і науки України (*Пріоритети визначено в презентації та листі МОН України на ЗВО та VET заклади України):*

Напрям *КА2: Співпраця між організаціями та установами, тип проєкту: Розбудова потенціалу у сфері вищої освіти (Strand 3 Структурні проєкти на підтримку реформ)/ KA2 Cooperation between organisations and institutions, Capacity Building in the field of Higher Education (Strand 3: Structural Projects to Support Reforms)*

Національний пріоритет 1. Європейська інтеграція України	**National Priority 1. European Integration of Ukraine**
Запровадження в рамках підготовки фахівців за гуманітарними та соціально-економічними спеціальностями (зокрема, публічне управління та адміністрування, міжнародні відносини, право, міжнародне право, політологія, історія, соціологія, психологія, філологія, філософія, тощо) та підвищення кваліфікації викладачів, окремих курсів, модулів, програм з метою поширення інформації про:	Courses, modules, programs within humanitarian and socio-economic specialties (in particular, public administration and good governance, international relations, law, international law, political science, history, sociology, psychology, philology, philosophy, etc.) for training and in-service training of teachers in order to disseminate information about:
особливості переговорного процесу про вступ України до Європейського Союзу, зміст переговорних розділів EU acquis, розширення ЄС, передумови відкриття переговорів за переговорними розділами, інституційна архітектура переговорів про вступ до ЄС,	specifics of the negotiation process on Ukraine's accession to the European Union, the content of the negotiation sections of the EU acquis, EU enlargement, prerequisites for the opening of negotiations on negotiation sections, institutional architecture of negotiations on accession to the EU, EU institutions, policies,

Funded by the European Union

Information is prepared by the EU-funded Project "National Erasmus+ Office – Ukraine". This publication is funded by the European Union. Views and opinions expressed are however those of the author(s) only and do not necessarily reflect those of the European Union or EACEA. Neither the European Union nor EACEA can be held responsible for them.

інститути ЄС, політики, способи прийняття рішень, інструменти моніторингу і звітності в інститутах ЄС; підготовка до асоційованої участі України в Програмі ЄС Еразмус+, забезпечення інституційного, аналітичного, законодавчого та інформаційного підґрунтя для повної асоціації з Еразмус+ з урахуванням вимог Регламенту (ЄС) 2021/817 та інших acquis ЄС, аналіз готовності системи освіти, зокрема українських учасників до асоційованої участі в Еразмус+ зокрема на основі вимог, що визначаються умовами Програми.	methods of decision-making, monitoring and reporting tools in the EU institutions; preparation for Ukraine's association to the EU's Erasmus+ Programme, provision of institutional, analytical, legislative and informational basis for full association with Erasmus+, taking into account the requirements of Regulation (EU) 2021/817 and other EU acquis, analysis of the readiness of the education system, in particular Ukrainian participants, for associated participation in Erasmus+, in particular on the basis of the requirements determined by the terms of the Programme.
Національний пріоритет 2. Гармонізація освітньої статистики України із стандартами ЄС Узгодження статистичних показників сфери освіти з показниками та метаданими Eurostat у сферах освіти та навчання, в тому числі на виконання Дорожньої карти гармонізації системи показників освітньої статистики України із стандартами ЄС, затвердженої наказом МОН від 15.07.2025 № 1010, зокрема: формування політики у сферах освіти, навчання, професійної підготовки для досягнення Стратегічних орієнтирів ЄС у галузі освіти і навчання на період 2021 – 2030 рр, зокрема Цільових показників ЄС для освіти[1]; адаптація та стандартизація методології (впровадження класифікацій, узгоджених із європейськими практиками), розробка та модернізація цифрових платформ для статистики освіти, розбудова спроможності у сфері аналітики (навчальні програми, тренінги, обмін знаннями для аналітиків, адміністраторів, статистичних служб, підвищення здатності використовувати дані для політики), відкритість і публічність даних (розробка і запуск дашбордів, платформ відкритих даних).	**National Priority 2. Harmonisation of educational statistics of Ukraine with EU Standards** Harmonization of statistical indicators of the education sector with Eurostat indicators and metadata in the fields of education and training, including the implementation of the Roadmap for the harmonization of the system of indicators of educational statistics of Ukraine with EU standards, approved by the Order of the Ministry of Education and Science of Ukraine dated 15.07.2025 No. 1010, in particular: formation of policies in the fields of education, training, vocational education and training to achieve the EU Strategic Guidelines in the field of education and training for the period 2021 – 2030, in particular the EU Targets for Education; adaptation and standardization of methodology (implementation of classifications aligned with European practices), development and modernisation of digital platforms for education statistics, capacity building in the field of analytics (curricula, trainings, knowledge exchange for analysts, administrators, statistical services, increasing the ability to use data for policy), openness and publicity of data (development and launch of dashboards, open data platforms).
Національний пріоритет 3. Вища освіта для повоєнного відновлення України розвиток вищої освіти для підготовки фахівців за напрямами протезування-ортезування, реабілітації та психології, розмінування та екологічного відновлення; синергія та взаємодія вищої освіти з бізнесом, зокрема в будівельній, аграрній, біотехнологічній галузях; моделі залучення в Україну якісних трудових ресурсів за допомогою вищої освіти (у тому числі через спільні PhD програми та програми аспірантури інноваційного формату (зокрема industrial doctorate), через стажування на підприємствах та організаціях тощо);	**National Priority 3. Higher Education in Post War Recovery of Ukraine** development of the education of the prosthesis-orthotics, rehabilitation and psychology, demining and ecological recovery; cooperation with business (construction and architecture, agriculture, biotechnologies) involvement of high quality human resources (joint PhD programmes, industrial doctorates) via job shadow / traineeships at enterprises and organisations etc.;

[1] https://eur-lex.europa.eu/legal-content/EN/ALL/?uri=CELEX:32021G0226(01)

Funded by the European Union

Information is prepared by the EU-funded Project "National Erasmus+ Office – Ukraine". This publication is funded by the European Union. Views and opinions expressed are however those of the author(s) only and do not necessarily reflect those of the European Union or EACEA. Neither the European Union nor EACEA can be held responsible for them.

посилення залучення закладів вищої освіти до процесів повоєнного відновлення регіонів та громад відповідно до Цілей сталого розвитку (ЦСР) та зелених трансформацій, цифровізації; створення мережевої підтримки розвитку переміщених закладів вищої освіти, ефективних моделі академічної кооперації всіх ЗВО в рамках регіонів, запровадження інструментів координації та співпраці між переміщеними ЗВО для досягнення стійкості та кращих результатів.	strengthening the involvement of higher education institutions in the processes of post-war recovery of regions and communities in accordance with the Sustainable Development Goals (SDGs) and green transformations, digitalisation; creation of network support for the development of relocated higher education institutions, effective models of academic cooperation of all higher education institutions within the regions, introduction of coordination and cooperation tools between displaced higher education institutions to achieve sustainability and better results.
Національний пріоритет 4. Інклюзивний, інноваційний та взаємопов'язаний простір вищої освіти, який відповідає третій місії університету, участь закладів освіти у реінтеграції військовослужбовців у цивільне життя через освіту і професійну підготовку запровадження на всіх рівнях вищої освіти систем і процесів, які забезпечують посилення соціального виміру вищої освіти в Європейському просторі вищої освіти (ЄПВО) відповідно до Римського комюніке 2020 року, а також зобов'язань Тиранського комюніке 2024 року; заклад вищої освіти як драйвер відновлення регіону/локальної екосистеми та повернення учасників освітнього процесу в Україну після завершення воєнних (бойових) дій; підвищення гнучкості закладів у задоволенні додаткових освітніх потреб та формуванні індивідуальних освітніх траєкторій ветеранів війни під час та/або після завершення їх професійної адаптації до цивільного життя, формування партнерських мереж для навчання конкурентоспроможним навичкам ветеранів та розвитку послуг у сфері освіти дорослих.	**National Priority 4. Inclusive and innovative Higher Education area for the 3rd mission of University, participation of HEIs in reintegration of defenders into the civil life via education and training** implementation at all fields of education relevant to social dimension of Higher Education in EHEA according to the Rome Communique 2020, Tirana Communique 2024; higher education institution as a driver of recovery of region/ local ecosystem and return of Ukrainians from abroad after war; enhancement of flexibility of individual trajectory of war veterans during their adaptation to civil life, formation of partnership networks for training of veterans and development of services in the field of adult education.
Національний пріоритет 5. Індивідуалізація здобуття вищої освіти Індивідуалізація здобуття вищої освіти з урахуванням вимог та практик ЄПВО: розробка нових моделей управління процесами (зокрема через цифрові інструменти) у закладах вищої освіти для практичного впровадження індивідуальних освітніх траєкторій, гнучких термінів навчання; запровадження міждисциплінарних освітніх програм на бакалаврському рівні, дуальної освіти на бакалаварському і магістерському рівнях; посилення внутрішньої та зовнішньої мобільності здобувачів вищої освіти (фінансові, організаційні моделі), використання мобільності, зокрема здобувачів, як драйвера розвитку ЗВО, зарахування часткових та мікрокваліфікацій та результатів навчання внаслідок мобільності.	**National Priority 5. Individualisation of Learning Paths in Higher Education** individual trajectory of higher education based on demands and practices of EHEA: development of models of processes for individual learning path management (via digital tools) at the higher education institutions for practical implementation of individual trajectories, and flexible periods of study; implementation of the interdisciplinary Bachelor programmes, Dual Bachelor and Master programmes; national / internal and international mobility of students (financial and organisational models), microcredentials and learning outcomes of mobility recognition.

Funded by the European Union

Information is prepared by the EU-funded Project "National Erasmus+ Office – Ukraine". This publication is funded by the European Union. Views and opinions expressed are however those of the author(s) only and do not necessarily reflect those of the European Union or EACEA. Neither the European Union nor EACEA can be held responsible for them.

Національний пріоритет 6. Англійська як lingua franca вищої освіти	**National Priority 6. English as a lingua Franca of higher education**
формування культури використання англійської мови у вищій освіті як мови спілкування, викладання, навчання, дослідження та під час інших видів діяльності у ЗВО;	formation of culture of English language as means for communication, teaching, learning, research at the HEIs activities;
англомовні освітні програми, у тому числі відкриті для громадян України; тощо.	development of Study Programmes in English language, including those open for citizens of Ukraine.
Національний пріоритет 7. Реформа педагогічної освіти	**National Priority 7. Pedagogical (Teachers) Education Reform**
оновлення підходів до підготовки та професійного розвитку вчителів в умовах невизначеності, впровадження нових моделей підготовки, перепідготовки і підвищення кваліфікації вчителів;	modernisation of approaches to the education and professional development of teachers under uncertainty conditions, implementation of the new models for retraining and in-service training;
розроблення підходів для збереження сталості кадрового потенціалу (teacher retainment) для навчання та викладання, посилення особистої стійкості вчителів;	development of approaches to support for sustainability of human resources (teacher retainment) for learning and teaching excellence and strengthening resilience of teachers;
диверсифікація шляхів доступу до педагогічної професії, в тому числі розвиток лідерського потенціалу молоді.	diversification of ways for access to teacher's profession, including development of leadership capacity of youth.
Національний пріоритет 8. Розвиток відкритої науки в закладах вищої освіти:	**National Priority 8. Development of the Open Science in Higher Education Institutions:**
запровадження програм підготовки, підвищень кваліфікації, тренінгів, дистанційних курсів, що сприяють зростанню рівня компетентності науковців щодо принципів відкритої науки, зокрема з управління науковими даними;	study programmes, upskilling/reskilling and trainings, distance learning courses on the Open Science principles and science data management;
запровадження посад фахівців (data stewards) з питань впровадження принципів відкритої науки та принципів належного управління науковими даними (принципи FAIR), які забезпечують наповнення і належний супровід тематичних (галузевих) та інституційних репозитаріїв даних в закладах вищої освіти;	data stewards position at the Higher Education Institutions on the Open Science principles and science data management, (FAIR principles – Findable, Accessible, Interoperable, Retrievable) to supervise thematic (sectoral) and institutional data repositories at the HEIs;
забезпечення методичного супроводу, фінансового забезпечення фахівців (data stewards) для роботи з програмним забезпеченням, яке використовується для наповнення репозитарію науковими даними, та користувачами репозитарію;	methodological and financial supervision of data stewards for software to fill in the scientific data in repositories and for the repository users;
поширення кращого досвіду створення, наповнення і функціонування репозитарію наукових даних у закладах вищої освіти та обмін досвідом щодо підготовки фахівців data stewards.	promotion of best practices for development and function of the scientific data repositories and exchange of experience of best practices of data steward training.
Національний пріоритет 9. Розвиток проєктного менеджменту в закладах вищої освіти та наукових установах:	**National Priority 9. Development of project management in higher education institutions and scientific institutions:**
створення програм з підготовки проєктних менеджерів для закладів вищої освіти та наукових установ, спрямованих на формування	programs of the training for higher education institutions and scientific institutions project managers to form the competencies

Funded by the European Union

Information is prepared by the EU-funded Project "National Erasmus+ Office – Ukraine". This publication is funded by the European Union.
Views and opinions expressed are however those of the author(s) only and do not necessarily reflect those of the European Union or EACEA.
Neither the European Union nor EACEA can be held responsible for them.

компетентностей щодо підготовки, подання та супроводу міжнародних і національних дослідницьких та інноваційних проєктів;	in the projects writing, submission and support of international and national research and innovative projects;
розроблення та впровадження програм підготовки, підвищення кваліфікації, тренінгів, дистанційних курсів, що забезпечують належний рівень обізнаності дослідників та працівників проєктних офісів щодо вимог і процедур участі у програмах ЄС, зокрема Горизонт Європа, Еразмус+ та інших грантових інструментах;	development and implementation of reskilling, upskilling, training, distance courses that ensure an appropriate level of awareness of researchers and project offices staff about the requirements and procedures for participation in EU Programs, in particular Horizon Europe, Erasmus+ and other grant instruments;
підготовка та організаційно-інформаційна підтримка фахівців – проєктних менеджерів у сфері досліджень та інновацій, які забезпечують ефективну організацію проєктного процесу в закладах вищої освіти та наукових установах, включно з управлінням проєктним циклом, бюджетуванням, юридичним супроводом, комунікаціями та звітністю за міжнародними стандартами;	training, organisational and informational support of specialists – project managers in the field of research and innovation, for the effective project process organisation in higher education institutions and scientific institutions, including project cycle management, budgeting, legal support, communications and reporting according to international standards;
запровадження посад проєктних менеджерів у науково-дослідних частинах, проєктних офісах та адміністративних підрозділах закладів вищої освіти та наукових установ;	introduction of project manager positions in research units, project offices and administrative units of higher education institutions and scientific institutions;
забезпечення методичного супроводу, розроблення стандартів професійної підготовки та фінансового забезпечення діяльності проєктних менеджерів у сфері досліджень та інновацій, зокрема через підготовку навчальних матеріалів, рекомендацій та інструментів для роботи з грантовими програмами;	providing methodological support, development of standards for professional training and financial support for the activities of project managers in the field of research and innovation, in particular through the preparation of training materials, recommendations and tools for working with grant programs;
створення та впровадження практичних механізмів співпраці з європейськими університетами, дослідницькими організаціями та інноваційними центрами для обміну досвідом у сфері проєктного менеджменту;	development and implementation of practical mechanisms of cooperation with European universities, research organisations and innovation centers for the exchange of experience in the field of project management;
поширення кращих практик підготовки та супроводу проєктів ЄС у закладах вищої освіти та наукових установах, а також обмін досвідом між проєктними офісами, групами супроводу та фахівцями з управління дослідницькими та інноваційними проєктами.	dissemination of best practices in the preparation and support of EU projects in higher education institutions and research institutions, as well as exchange of experience between project offices, support teams and specialists in management of research and innovation projects.

Національні пріоритети на 2026 рік для підготовки проєктних заявок за напрямом *КА2: Співпраця між організаціями та установами, тип проєкту: Розбудова потенціалу у сфері професійної та фахової передвищої освіти (далі – ПО та ФПО відповідно)*

Національний пріоритет 1. Трансформація інфраструктури закладів професійної та фахової передвищої освіти	**National Priority 1. Transformation of the Infrastructure of VET Institutions**
оновлення освітнього простору, навчальної, виробничої та соціальної інфраструктури закладів професійної та фахової передвищої освіти з урахуванням доступності, безбар'єрності, енергоефективності та безпеки;	modernisation of the educational environment, learning, production, and social infrastructure of VET Institutions, taking into account accessibility, inclusiveness, energy efficiency, and safety;

Funded by the European Union

Information is prepared by the EU-funded Project "National Erasmus+ Office – Ukraine". This publication is funded by the European Union.
Views and opinions expressed are however those of the author(s) only and do not necessarily reflect those of the European Union or EACEA.
Neither the European Union nor EACEA can be held responsible for them.

підтримка у створенні центрів професійної досконалості як центрів впровадження інновацій в професійній освіті; сприяння наданню освітніх послуг щодо профільної середньої освіти професійного спрямування, початкової професійної освіти і навчання впродовж життя.	support for the establishment of Centres of Vocational Excellence as hubs for innovation in vocational education and training; facilitation of the provision of educational services in professionally oriented upper secondary education, initial vocational education, and lifelong learning.
Національний пріоритет 2. Нові професії, сучасний зміст, короткострокові програми для розвитку особистостей та успішної кар'єри вивчення та апробація кращого європейського досвіду з розроблення та впровадження освітніх/навчальних програм для формування повних/часткових кваліфікацій, зокрема для жінок, ветеранів, внутрішньо переміщених осіб, осіб з інвалідністю та інших вразливих груп населення; розроблення інструментів оцінювання результатів навчання та професійних кваліфікацій, отриманих в системі формальної, неформальної та інформальної освіти, що створить рівні умови для трудової мобільності на місцевому, регіональному, національному та транснаціональному рівнях; запровадження навчання за новими професіями та спеціальностями, зокрема IT та зеленої енергетики; сприяння застосуванню STEAM-підходу до формування професійних знань та умінь; розвиток мережі центрів кар'єри закладів професійної і фахової передвищої освіти, запровадження інституту кар'єрних консультантів серед співробітників закладів.	**National Priority 2. New Professions, Modern Content, and Short-Term Programmes for Personal Development and Successful Careers** study and piloting of best European practices in the development and implementation of education and training programmes for full and partial qualifications, in particular for women, veterans, internally displaced persons, persons with disabilities, and other vulnerable groups; development of tools for assessing learning outcomes and professional qualifications acquired through formal, non-formal, and informal education, ensuring equal conditions for labour mobility at local, regional, national, and transnational levels; introduction of training in new professions and specialisations, including IT and green energy; promotion of the STEAM approach to the development of professional knowledge and skills; development of a network of career centres within VET Institutions and introduction of career counsellor roles among institutional staff.
Національний пріоритет 3. Залучення бізнесу, автономія закладів професійної та фахової передвищої освіти, фінансування за результатами сприяння розвитку та постійному поліпшенню дуальної форми здобуття освіти, навчання на робочих місцях, розширення практичної підготовки, а також студентського підприємництва та підтримка стартапів; залучення стейкхолдерів до управління закладами професійної та фахової передвищої освіти, делегування їм частини функцій з управління закладами через створення наглядових рад; запровадження формульного фінансування закладів професійної освіти; створення інструментарію для проведення щорічного опитування випускників і роботодавців, зокрема з метою визначення потреб у фахівцях та навичках/компетентностях; промоція підприємництва та підприємливості серед молоді та дорослих; співпраці територіальних	**National Priority 3. Business Engagement, Autonomy of VET Institutions, and Performance-Based Financing** support for the development and continuous improvement of dual education, work-based learning, expansion of practical training, as well as student entrepreneurship and startup support; involvement of stakeholders in the governance of VET Institutions and delegation of certain management functions through the establishment of supervisory boards; introduction of formula-based financing for vocational education institutions; development of tools for annual surveys of graduates and employers, including for identifying labour market needs in specialists and skills/competences;

Funded by the European Union

Information is prepared by the EU-funded Project "National Erasmus+ Office – Ukraine". This publication is funded by the European Union. Views and opinions expressed are however those of the author(s) only and do not necessarily reflect those of the European Union or EACEA. Neither the European Union nor EACEA can be held responsible for them.

громад, регіонального бізнесу та закладів професійної та фахової передвищої освіти.	promotion of entrepreneurship and entrepreneurial mindset among young people and adults, as well as cooperation between territorial communities, regional businesses, and VET Institutions.
Національний пріоритет 4. Привабливість та престижність для навчання і роботи у закладах професійної та фахової передвищої освіти	**National Priority 4. Attractiveness and Prestige of Learning and Working in VET Institutions**
створення профорієнтаційних хабів - простору для отримання кар'єрної консультації задля розуміння сучасних професій;	Establishment of career guidance hubs as spaces for career counselling to enhance understanding of modern professions;
залучення успішних фахівців-практиків до викладання та керівництва практичною підготовкою здобувачів освіти в закладах професійної та фахової передвищої освіти;	engagement of successful practitioners in teaching and supervising practical training of learners in VET Institutions;
розроблення та впровадження нових програм підвищення кваліфікації і стажування педагогічних працівників, зокрема навчальних програм із менторства, фасилітації, тренерства, інклюзії, проєктного менеджменту; розроблення короткострокових програм, електронних освітніх матеріалів тощо.	development and implementation of new professional development and internship programmes for teaching staff, including training in mentoring, facilitation, coaching, inclusion, and project management; development of short-term programmes, digital learning materials, etc.;
проведення конкурсів фахової майстерності для здобувачів освіти та педагогічних працівників закладів професійної та фахової передвищої освіти;	organisation of professional skills competitions for learners and teaching staff of VET Institutions;
розроблення та впровадження кампаній з популяризації робітничих професій та організації заходів щодо профорієнтації.	development and implementation of campaigns to promote blue-collar professions and organisation of career guidance activities.
Національний пріоритет 5. Цифровізація і моніторинг якості освіти	**National Priority 5. Digitalisation and Quality Monitoring of Education**
запровадження системи зовнішнього незалежного оцінювання професійних кваліфікацій, зокрема через створення мережі кваліфікаційних центрів, які забезпечують присвоєння професійних кваліфікацій на базі закладів професійної та фахової передвищої освіти;	introduction of a system of external independent assessment of professional qualifications, including through the establishment of a network of qualification centres based at VET Institutions;
організація моніторингу професійної кар'єри випускників закладів професійної та фахової передвищої освіти;	organisation of monitoring of the professional careers of graduates of VET Institutions;
створення та активне використання електронних освітніх ресурсів та онлайн-курсів в освітньому процесі закладів професійної та фахової передвищої освіти;	creation and active use of digital educational resources and online courses in the educational process of VET Institutions;
застосування технологій віртуальної та доповненої реальності, тренажерів і їх використанням для навчання і формування практичних навичок у здобувачів освіти;	application of virtual and augmented reality technologies and simulators for training and development of practical skills;
упровадження сучасних ефективних навчальних технологій у закладах професійної та фахової передвищої освіти, які забезпечують високий рівень засвоєння навчального матеріалу та формування практичних навичок, зокрема з використанням штучного інтелекту;	implementation of modern and effective teaching technologies in VET Institutions to ensure high learning outcomes and practical skill formation, including the use of artificial intelligence;

Funded by the European Union

Information is prepared by the EU-funded Project "National Erasmus+ Office – Ukraine". This publication is funded by the European Union. Views and opinions expressed are however those of the author(s) only and do not necessarily reflect those of the European Union or EACEA. Neither the European Union nor EACEA can be held responsible for them.

упровадження ключових показників ефективності для керівників закладів професійної та фахової передвищої освіти;	introduction of key performance indicators (KPIs) for heads of VET Institutions;
цифрова трансформація операційних процесів у закладах професійної та фахової передвищої освіти.	digital transformation of operational processes within VET Institutions.
Національний пріоритет 6. Мобільність та інтернаціоналізація	**National Priority 6. Mobility and Internationalisation**
сприяння внутрішній та міжнародній мобільності здобувачів професійної та фахової передвищої освіти з метою доступу до новітніх технологій та обладнання;	promotion of internal and international mobility of learners in vocational and professional pre-higher education to ensure access to advanced technologies and equipment;
обмін кращими практиками підготовки громадян до зелених і цифрових переходів для забезпечення сталого розвиток та економічної спроможності суспільства;	exchange of best practices in preparing citizens for green and digital transitions to support sustainable development and economic resilience;
залучення носіїв англійської мови як педагогів для реалізації освітніх програм за конкретними професіями, розроблення та реалізація навчальних програм вивчення англійської мови для молоді, педагогічних працівників закладів професійної та фахової передвищої освіти.	engagement of native English speakers as educators for the delivery of education programmes in specific professions, as well as development and implementation of English language learning programmes for youth and teaching staff of VET Institutions.

National Priorities for Ukraine in Youth and Sport for Capacity Building Actions projects recommended by the Ministry of Youth and Sport of Ukraine 2026 / Національні пріоритет у сферах молоді та спорту для проєктів з розвитку потенціалу рекомендовані Міністерством молоді та спорту України

НАЦІОНАЛЬНІ ПРІОРИТЕТИ для підготовки проєктних заявок	NATIONAL PRIORITIES for project proposals preparation
СТРАТЕГІЧНИЙ ПРІОРИТЕТ: КОНСОЛІДАЦІЯ СУСПІЛЬСТВА НАВКОЛО ІДЕЇ ВИБОРЮВАННЯ НЕЗАЛЕЖНОЇ, СОБОРНОЇ ТА НЕЗЛАМНОЇ УКРАЇНИ	**STRATEGIC PRIORITY: CONSOLIDATING SOCIETY AROUND THE IDEA OF STRIVING FOR AN INDEPENDENT, SOVEREIGN, AND UNBROKEN UKRAINE**
Стратегічна ціль 1. Формування та утвердження в суспільстві патріотичної свідомості, поваги до державних символів, суспільно-державних (національних) цінностей України, оборонної свідомості та громадянської стійкості. • *Операційна ціль 1.1. Забезпечення проведення експертного діалогу між державою та суспільством щодо формування запиту до удосконалення формування та реалізації державної політики у сфері утвердження української національної та громадянської ідентичності.* • *Операційна ціль 1.2. Збільшення частки громадян України, які пишаються своїм українським походженням та/або громадянством, готові стати на захист незалежності та територіальної цілісності України* • *Операційна ціль 1.3. Здійснення військово-патріотичного виховання*	Strategic Goal 1: Formation and promotion of patriotic consciousness, respect for state symbols, socio-political (national) values of Ukraine, defence consciousness, and civic resilience within society. • *Operational Goal 1.1: Ensuring an expert dialogue between the state and society to formulate a demand for improving the development and implementation of state policy in the field of promoting Ukrainian national and civic identity.* • *Operational Goal 1.2: Increasing the proportion of Ukrainian citizens who take pride in their Ukrainian origin and/or citizenship and are prepared to defend the independence and territorial integrity of Ukraine.* • *Operational Goal 1.3: Implementation of military-patriotic education.* • *Operational Goal 1.4: Raising the level of civic education.*

Funded by the European Union

Information is prepared by the EU-funded Project "National Erasmus+ Office – Ukraine". This publication is funded by the European Union. Views and opinions expressed are however those of the author(s) only and do not necessarily reflect those of the European Union or EACEA. Neither the European Union nor EACEA can be held responsible for them.

• *Операційна ціль 1.4. Підвищення рівня громадянської освіти*	
Стратегічна ціль 2. Формування системи кадрового забезпечення у сфері утвердження української національної та громадянської ідентичності. • *Операційна ціль 2.1. Підвищення кваліфікації фахівців у сфері утвердження української національної та громадянської ідентичності* • *Операційна ціль 2.2. Розвиток професійних компетенцій організаторів Всеукраїнської дитячо-юнацької військово-патріотичної гри «Сокіл» («Джура»)*	Strategic Goal 2: Formation of a human resource management system in the field of promoting Ukrainian national and civic identity. • *Operational Goal 2.1: Professional development and qualification enhancement of specialists in the field of promoting Ukrainian national and civic identity.* • *Operational Goal 2.2: Development of professional competencies for the organisers of the All-Ukrainian children and youth military-patriotic game "Sokil" ("Dzhura")*
СТРАТЕГІЧНИЙ ПРІОРИТЕТ: ФОРМУВАННЯ У МОЛОДІ ЯК СТРАТЕГІЧНОЇ СКЛАДОВОЇ ЛЮДСЬКОГО КАПІТАЛУ УКРАЇНИ ВІДЧУТТЯ НАЛЕЖНОСТІ ДО УКРАЇНСЬКОГО СУСПІЛЬСТВА, РОЗВИТОК ЇЇ ЖИТТЄСТІЙКОСТІ, СОЦІАЛЬНОЇ АКТИВНОСТІ, УЧАСТІ У ВІДНОВЛЕННІ ТА РОЗВИТКУ УКРАЇНИ	**STRATEGIC PRIORITY: FORMING IN YOUTH, AS A STRATEGIC COMPONENT OF UKRAINE'S HUMAN CAPITAL, A SENSE OF BELONGING TO UKRAINIAN SOCIETY, DEVELOPING THEIR RESILIENCE, SOCIAL ACTIVITY, AND PARTICIPATION IN THE RECOVERY AND DEVELOPMENT OF UKRAINE**
Стратегічна ціль 3. Молодь України: покоління стійкості, спроможного до соціальної згуртованості, соціальної активності, самореалізації та участі у відновленні та розвитку України • *Операційна ціль 3.1. Зміцнення соціальної згуртованості та розширення участі молоді у суспільному житті* • *Операційна ціль 3.2. Підвищення рівня життєстійкості, ментального, безбар'єрного, психологічного та фізичного благополуччя молоді* • *Операційна ціль 3.3. Створення умов для економічної самозарадності та самореалізації молоді* • *Операційна ціль 3.4. Підвищення спроможності молодіжних та дитячих громадських об'єднань, інших суб'єктів молодіжної роботи шляхом надання бюджетних грантів*	Strategic Goal 3: Youth of Ukraine: a generation of resilience, capable of social cohesion, social activity, self-realisation, and participation in the recovery and development of Ukraine. • *Operational Goal 3.1: Strengthening social cohesion and expanding youth participation in public life.* • *Operational Goal 3.2: Increasing the level of resilience, as well as the mental, barrier-free, psychological, and physical well-being of youth.* • *Operational Goal 3.3: Creating conditions for the economic self-sufficiency and self-realisation of youth.* • *Operational Goal 3.4: Increasing the capacity of youth and children's public associations and other entities involved in youth work through the provision of budget grants.*
СТРАТЕГІЧНИЙ ПРІОРИТЕТ: ФОРМУВАННЯ ФІЗИЧНО ЗДОРОВОЇ ТА АКТИВНОЇ НАЦІЇ	**STRATEGIC PRIORITY: FORMATION OF A PHYSICALLY HEALTHY AND ACTIVE NATION**
Стратегічна ціль 4. Українці регулярно та свідомо займаються фізичною культурою і спортом. • *Операційна ціль 4.1. Підвищення якості та доступності послуг у сфері фізичної культури і спорту* • *Операційна ціль 4.2. Залучення різних груп населення до масового спорту задля покращення фізичного і психічного здоров'я, зниження показників захворюваності, поліпшення якості та тривалості активного життя* • *Операційна ціль 4.3. Забезпечення розвитку адаптивного спорту з метою сприяння відновленню та інтеграції до суспільства осіб з інвалідністю, в тому числі ветеранів*	Strategic Goal 4: Ukrainians regularly and consciously engage in physical education and sports. • *Operational Goal 4.1: Improving the quality and accessibility of services in the field of physical education and sports.* • *Operational Goal 4.2: Engaging various population groups in mass sports to improve physical and mental health, reduce morbidity rates, and enhance the quality and duration of an active life.* • *Operational Goal 4.3: Ensuring the development of adaptive sports to facilitate the recovery and social integration of persons with disabilities, including war veterans and/or persons with functional limitations in daily life.*

Funded by the European Union

Information is prepared by the EU-funded Project "National Erasmus+ Office – Ukraine". This publication is funded by the European Union. Views and opinions expressed are however those of the author(s) only and do not necessarily reflect those of the European Union or EACEA. Neither the European Union nor EACEA can be held responsible for them.

війни, та/або осіб з обмеженням повсякденного функціонування • *Операційна ціль 4.4. Оцінка якісних змін сфери фізичної культури і спорту та вдосконалення її політики*	• *Operational Goal 4.4: Assessing qualitative changes in the field of physical education and sports and improving its policy.*
СТРАТЕГІЧНИЙ ПРІОРИТЕТ: РОЗВИТОК СПОРТУ ВИЩИХ ДОСЯГНЕНЬ, ВИХОВАННЯ ПОКОЛІННЯ АТЛЕТІВ ТА ФОРМУВАННЯ ПОЗИТИВНОГО ІМІДЖУ УКРАЇНИ НА СВІТОВІЙ АРЕНІ	**STRATEGIC PRIORITY: DEVELOPMENT OF HIGH-PERFORMANCE SPORTS, NURTURING A GENERATION OF ATHLETES, AND FORMING A POSITIVE IMAGE OF UKRAINE ON THE WORLD STAGE**
Стратегічна ціль 5. Україна – спортивна держава, що належить до групи передових країн, де створено умови та можливості для ефективної підготовки спортсменів світового рівня, визначено важливість орієнтації на олімпійські, неолімпійські види спорту та види спорту осіб з інвалідністю • *Операційна ціль 5.1. Впровадження цілісної, безперервної та ефективної підготовки висококваліфікованого спортивного резерву для національних збірних команд України через формування та запровадження інтегрованої спортивно-освітньої системи із пошуку, відбору спортивно талановитої та перспективної молоді у форматі Всеукраїнського мультиспортивного проекту «Шлях чемпіонів», що послідовно поєднує умови загальної середньої та вищої освіти, в спеціалізованих спортивних класах та студентських спортивних клубах* • *Операційна ціль 5.2. Створення умов для ефективного розвитку спорту вищих досягнень та резервного спорту осіб з інвалідністю* • *Операційна ціль 5.3. Забезпечення підготовки та участі національних збірних команд України у всеукраїнських та міжнародних спортивних змаганнях*	Strategic Goal 5: Ukraine is a sporting nation belonging to the group of leading countries where conditions and opportunities have been created for the effective training of world-class athletes, and the importance of focusing on Olympic, non-Olympic, and disability sports is defined. • *Operational Goal 5.1: Implementation of a comprehensive, continuous, and effective training programme for a high-performance sports reserve for Ukraine's national teams through the formation and introduction of an integrated sports-education system for identifying and selecting talented and promising youth in the format of the All-Ukrainian multi-sport project "Path of Champions," which consistently combines general secondary and higher education within specialised sports classes and student sports clubs.* • *Operational Goal 5.2: Creating conditions for the effective development of high-performance sports and a sports reserve for persons with disabilities.* • *Operational Goal 5.3: Ensuring the training and participation of Ukraine's national teams in national and international sporting competitions.*
СТРАТЕГІЧНИЙ ПРІОРИТЕТ: ПОСИЛЕННЯ МІЖНАРОДНОГО ІМІДЖУ ТА ВПЛИВУ УКРАЇНИ ШЛЯХОМ ЗМІЦНЕННЯ ЇЇ РОЛІ В ЄВРОПЕЙСЬКОМУ ТА ГЛОБАЛЬНОМУ СПОРТИВНОМУ І МОЛОДІЖНОМУ ПРОСТОРІ, А ТАКОЖ НАЛЕЖНОГО ВИКОНАННЯ МІЖНАРОДНИХ ЗОБОВ'ЯЗАНЬ УКРАЇНИ	**STRATEGIC PRIORITY: ENHANCING UKRAINE'S INTERNATIONAL IMAGE AND INFLUENCE BY STRENGTHENING ITS ROLE IN THE EUROPEAN AND GLOBAL SPORTS AND YOUTH SECTORS, AND ENSURING THE PROPER FULFILMENT OF UKRAINE'S INTERNATIONAL OBLIGATIONS**
Стратегічна ціль 6. Гармонізація національної політики у сфері спортивної доброчесності з міжнародними стандартами та міжнародними зобов'язаннями України • *Операційна ціль 6.1. Дотримання принципів доброчесності у спорті, чесної гри та протидії маніпулюванням спортивними змаганнями* • *Операційна ціль 6.2. Розвиток національної системи протидії допінгу відповідно до міжнародних стандартів*	Strategic Goal 6: Harmonisation of national policy in the field of sporting integrity with international standards and international obligations of Ukraine • *Operational Goal 6.1: Adherence to the principles of integrity in sports, fair play, and combating the manipulation of sporting competitions.* • *Operational Goal 6.2: Development of the national anti-doping system in accordance with international standards.*
Стратегічна ціль 7. Посилення ролі спортивної дипломатії та міжнародної молодіжної співпраці як інструментів захисту національних інтересів України та забезпечення її європейської інтеграції	Strategic Goal 7: Strengthening the role of sports diplomacy and international youth cooperation as tools for protecting Ukraine's national interests and ensuring its European integration

Funded by the European Union

Information is prepared by the EU-funded Project "National Erasmus+ Office – Ukraine". This publication is funded by the European Union. Views and opinions expressed are however those of the author(s) only and do not necessarily reflect those of the European Union or EACEA. Neither the European Union nor EACEA can be held responsible for them.

• *Операційна ціль 7.1. Розвиток спортивної дипломатії України та захист міжнародного спорту від впливу РФ і РБ* • *Операційна ціль 7.2. Європейська інтеграція у сферах спорту та молоді*	• *Operational Goal 7.1: Development of Ukraine's sports diplomacy and protecting international sports from the influence of the RF and RB.* • *Operational Goal 7.2: European integration in the fields of sports and youth.*
СТРАТЕГІЧНИЙ ПРІОРИТЕТ: ЦИФРОВА ТРАНСФОРМАЦІЯ СФЕР МОЛОДІЖНОЇ ПОЛІТИКИ, ФІЗИЧНОЇ КУЛЬТУРИ І СПОРТУ, УТВЕРДЖЕННЯ УКРАЇНСЬКОЇ НАЦІОНАЛЬНОЇ ТА ГРОМАДЯНСЬКОЇ ІДЕНТИЧНОСТІ	**STRATEGIC PRIORITY: DIGITAL TRANSFORMATION OF YOUTH POLICY, PHYSICAL EDUCATION, AND SPORTS, AND THE PROMOTION OF UKRAINIAN NATIONAL AND CIVIC IDENTITY**
Стратегічна ціль 8. Налагодження комунікації та підвищення ефективності взаємодії суб'єктів сфер молодіжної політики, фізичної культури і спорту, утвердження української національної та громадянської ідентичності шляхом запровадження цифрових інструментів • *Операційна ціль 8.1. Створення цифрових інструментів для реалізації молодіжної політики та участі молоді в процесі прийняття рішень* • *Операційна ціль 8.2. Створення цифрових інструментів для розвитку сфери фізичної культури і спорту* • *Операційна ціль 8.3. Створення цифрових інструментів для реалізації політики у сфері утвердження української національної та громадянської ідентичності.*	Strategic Goal 8: Establishing communication and increasing the efficiency of interaction between entities in the fields of youth policy, physical education, and sports, and the promotion of Ukrainian national and civic identity through the introduction of digital tools • *Operational Goal 8.1: Creating digital tools for the implementation of youth policy and youth participation in decision-making processes.* • *Operational Goal 8.2: Creating digital tools for the development of the physical education and sports sector.* • *Operational Goal 8.3: Creating digital tools for the implementation of policy in the field of promoting Ukrainian national and civic identity.*
СТРАТЕГІЧНИЙ ПРІОРИТЕТ: КАДРОВЕ ТА НАУКОВЕ ЗАБЕЗПЕЧЕННЯ СФЕРИ ФІЗИЧНОЇ КУЛЬТУРИ І СПОРТУ	**STRATEGIC PRIORITY: HUMAN RESOURCE AND SCIENTIFIC SUPPORT FOR THE FIELD OF PHYSICAL EDUCATION AND SPORTS**
Стратегічна ціль 9. Створення сучасної системи спортивної освіти та науки. • *Операційна ціль 9.1. Забезпечення освітньої діяльності, якості навчання та перепідготовка кадрів у сфері фізичної культури і спорту* • *Операційна ціль 9.2. Забезпечення впровадження наукових інновацій*	Strategic Goal 9: Creation of a modern system of sports education and science. • *Operational Goal 9.1: Ensuring educational activity, quality of training, and the retraining of personnel in the field of physical education and sports.* • *Operational Goal 9.2: Ensuring the implementation of scientific innovations.*

Funded by the European Union

Information is prepared by the EU-funded Project "National Erasmus+ Office – Ukraine". This publication is funded by the European Union. Views and opinions expressed are however those of the author(s) only and do not necessarily reflect those of the European Union or EACEA. Neither the European Union nor EACEA can be held responsible for them.

Part V. Participation of Ukrainian Education Institutions in EU Programme Erasmus+ for education, youth and sport (Short description what is available)

Results in 2021 – 2026	Funded year	Funded year	Funded year	Funded year	Funded year	Funded year	Funded year	**7 years calls**
Calls for Proposals	**2021**	**2022**	**2023**	**2024**	**2025**	**2026**	**2027**	**Total**
KA1 Learning mobility for Youth projects / grants	221	344	346	263	265	11		**1 450 /7 896**
KA 151. Accredited organisations individual grants for Ukrainians	**2024 mobilities**							
KA152.Youth Exchanges **projects / grants**	113	181	192	149	150	5		**790 /3999**
KA153. Youth Workers **projects / grants**	101/	154/	140/	102/	103/	5		**605 /1532**
KA154.YouthParticipation **projects/grants**	7/	9/	14/	12/	12/	1		**55 /341**
KA171.International (Credit) Mobility projects/ grants: KA171 Grants for KA131	**377 / 4248 + 2313**		**286 / 3931 + 2451**	**323 / 3493 + 1369**	**446/ 3770 + 1224**	**11**		**1 443/ =22 799**
KA121.Mobility for VET								
KA 183.Virtual Exchanges	2	2	3	**4**	**4**			**15**
KA2 Cooperation between organisations								
Cooperation Projects in Education and Youth (CPs):	**20**	**26**	**68**	**54**	**55**			**223**
KA220-YOU. Cooperation Projects in Youth	8	13	21	14	10			**66**
KA220-SCH. Cooperation Projects in School Education	2	3	5	0	5			**15**
KA220-VET. Cooperation Projects in VET	2	1	6	7	10			**26**
KA220-HED. Cooperation Projects in Higher Education	3	8	32	30	19			**92**
KA220-ADU. Cooperation Projects in Adult Education	5	1	4	3	11			**24**
Cooperation Projects in Sport&NFPSE	1	1	10	13	9			**34**
KA236.ENGO – Education and training				1				**1**
KA236.ENGO – Youth			1	2	1			**4**
KA234.Alliances for Innovations	2	3	4	1				**10**
KA238.Centres of Vocational Excellence			2	3				**5**
KA2 European Universities Alliances	NA	2	18	12				**32**
KA231. Erasmus Mundus Joint Master Projects (full/associated partners)	1	1	2	6	5			**15**
KA231. Erasmus Mundus Design Measures (grantholders/partners)	0	2	1	0	0			**3**
KA231. EM Joint Master Scholarships	29	52	20	20	27	28		**176**
KA211. Capacity Building in Higher Education	NA	13	20	14	23			**70**
KA233. Capacity Building in VET	NA	2	1	6	6			**15**
KA2. Capacity Building for Sport	NA	NA	NA	7	5			**12**
KA237.Capacity Building for Youth	NA	NA	NA	9	8			**17**
Jean Monnet	37	93	89	34	**20**			**273**

Details by Actions and Fields/ Детальніше за конкурсами:

Funded by the European Union

Information is prepared by the EU-funded Project "National Erasmus+ Office – Ukraine". This publication is funded by the European Union. Views and opinions expressed are however those of the author(s) only and do not necessarily reflect those of the European Union or EACEA. Neither the European Union nor EACEA can be held responsible for them.

1) KA 1: Learning Mobility / Навчальна мобільність

International Credit Mobility in Higher Education: KA171 vs KA131/ Міжнародна академічна (кредитна) мобільність: KA171 vs KA131

Since 1987, HE students and staff have moved between European universities in the Erasmus programme. Since 2015, Erasmus+ has also allowed short-term mobility to Erasmus+ 33 countries from other parts of the world for students and for academic and administrative staff. This allows students to study in a foreign university for 2-12 months and obtain credits which are then recognised at the sending institution as part of their degree. The mobility can be from 5-30 days, if part of blended mobility (a combination of physical mobility with a virtual component).Traineeships are also possible. Staff mobility can be for 5-60 days. There are distinct budgets for different regions of the world - some 12% is dedicated to mobility with the Neighbourhood East. The global budget is divided between the Erasmus+ 33 countries. Institutions from these countries make up bilateral partnerships with universities from the Neighbourhood East and apply on behalf of their partners. The first selection of projects in the 2021-27 phase was made in 2022. **The figures below represent the mobility planned by projects selected each year (KA171&KA131).**

Erasmus Students networks actively support students on exchange and perform a lot of activities together. There is ESN – Ukraine community and it is very active in Ukraine (https://esnukraine.org/)

З 1987 року студенти та працівники закладів вищої освіти долучаються до проєктів мобільності між європейськими університетами за програмою Erasmus. З 2015 року Erasmus+ також відкрив короткострокову мобільність до 33 країн-членів Erasmus+ з інших частин світу для студентів, а також для академічного та адміністративного персоналу. Це дозволяє студентам навчатися в іноземному університеті протягом 2-12 місяців і отримувати кредити, які потім визнаються в установі, що відправляє, як частина їх диплома. Мобільність може становити від 5-30 днів, якщо це частина змішаної мобільності (поєднання фізичної мобільності з віртуальною складовою). Також можливе стажування. Мобільність персоналу може становити 5-60 днів. Існують різні бюджети для різних регіонів світу – близько 12% виділяється на мобільність у рамках Східного Сусідства. Бюджет розподілено між 33 країнами Erasmus+. Університети цих країн укладають двостороннє партнерство з університетами з країн Східного сусідства та подають заявки від імені своїх партнерів. Перший відбір проєктів на етапі 2021-27 років було здійснено у 2022 році. Наведені нижче цифри відображають мобільність, заплановану проєктами, що обираються щороку (KA171&KA131). Мережі студентів Еразмусівців є дуже активними та надають підтримку студентам які на мобільності. В Україні теж активно діє мережа студентів ESN – Ukraine (https://esnukraine.org/) .

	2021-27	2021	2022	2023	2024	2025	2026	2027	2014-20
Instances of university participation from Ukraine	5 100		1 260	1 205	1 257	1 378			
Students and staff moving to Erasmus+33	13 468		3 252	3 569	3 177	3 470			11 532
Students and staff moving to Ukraine	1 974		996	362	316	300			5 474
Percentage of mobility in region	38.8		40.3	39.6	38.0	37.3			40.8

	2021-27	2021	2022	2023	2024	2025	2026	2027	2014-20
Students and staff going to Erasmus+33	7 357		2 313	2 451	1 369	1 224			n/a
Students and staff going to Ukraine Ukraine	170	6	8	33	55	68			n/a

Funded by the European Union

Information is prepared by the EU-funded Project "National Erasmus+ Office – Ukraine". This publication is funded by the European Union. Views and opinions expressed are however those of the author(s) only and do not necessarily reflect those of the European Union or EACEA. Neither the European Union nor EACEA can be held responsible for them.

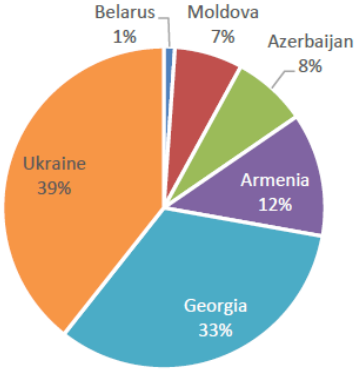

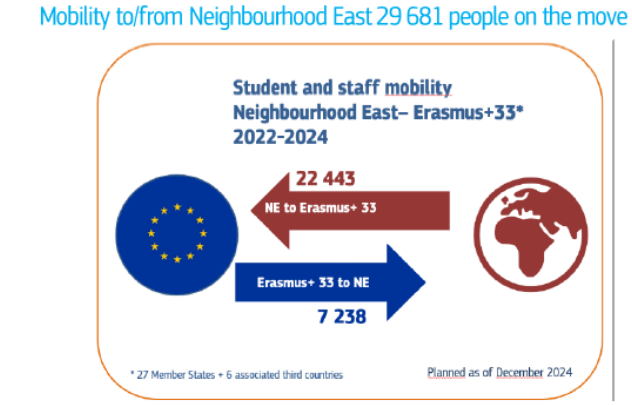

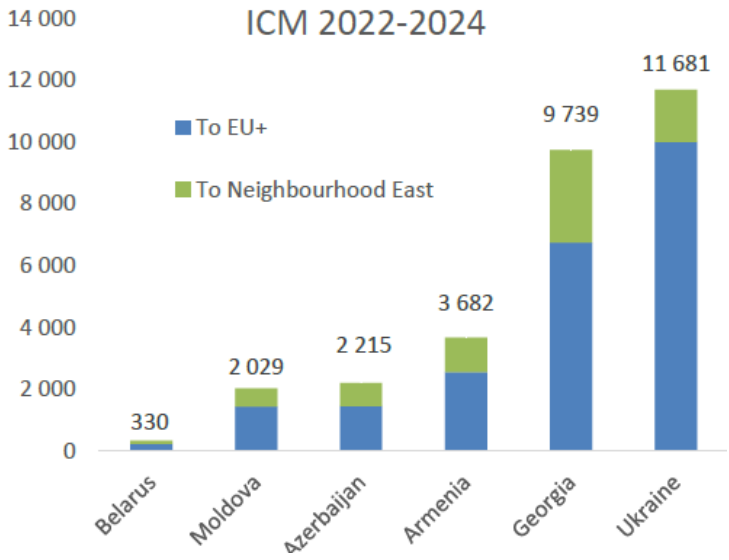

International Credit Mobility in Higher Education (KA171 and KA131) – individual grants provided by EU within Mobility Projects based on Inter-institutional agreements to be implemented in 2022-2025:

1 376 projects *with Ukraine in partnerships:*

15 442 (KA171)+ 7 357 (KA131) = 22 799 *mobilities recommended for funding with Ukrainian Universities and other partners:*
13 468 *– Incoming to EU from Ukraine (KA171) and +* ***7 357*** *students & staff (KA131) =* ***20 825 individuals***
1 974 *– Outgoing from EU to Ukraine students & staff*

Project base: https://erasmusplus.org.ua/en/project-database/
База проєктів: https://erasmusplus.org.ua/baza-proyektiv/

Funded by the European Union

Information is prepared by the EU-funded Project "National Erasmus+ Office – Ukraine". This publication is funded by the European Union. Views and opinions expressed are however those of the author(s) only and do not necessarily reflect those of the European Union or EACEA. Neither the European Union nor EACEA can be held responsible for them.

Learning Mobility for Youth (KA152, KA153, KA154)

These actions provide non-formal and informal learning opportunities for young people and youth workers. Non-formal and informal learning enable young people to acquire essential competences that contribute to their personal and socio-educational development and foster their active participation in society, thereby improving their employment prospects. Through their participation in learning mobility activities, youth workers develop skills relevant for their professional development, foster new organisational practices and raise quality of youth work in general.

7896 individual grants: **7777** from Ukraine, **119** to Ukraine within **1450** projects, including**: 751** Youth exchanges; **576** Youth Workers; **52** Youth Participation.

Ці заходи надають можливості неформального та інформального навчання для молоді та молодіжних працівників. Неформальне та інформальне навчання дозволяє молодим людям набути необхідних компетентностей, які сприяють особистісному та соціально-освітньому розвитку та активній участі в житті суспільства, тим самим покращуючи перспективи працевлаштування. Беручи участь у заходах з навчальної мобільності, молодіжні працівники розвивають навички, що мають значення для їхнього професійного розвитку, заохочують нові організаційні практики та підвищують якість молодіжної роботи в цілому.

7896 грантів в межах **1450** проєктів з навчальної мобільності молоді.

Examples of projects for inspiration/ Приклади проєктів:

Rural Entrepreneurship for You(th)	Öko-völgy Alapítvány az Alkalmazott Fenntarthatóságért	HU	HU,UA,ES,DE, SI,FR,SE,IT	Charitable Foundation "Dobro" of Dnepropetrovsk Region Ukraine
#NewME - New Media for Green Citizenship. Empowerment of youth as active reporters for sustainable citizenship through the development of new media skills	Arbeitskreis Ostviertel e.V.	DE	DE,UA,PL, MK,CZ	IVAN FRANKO NATIONAL UNIVERSITY OF LVIV Ukraine
Via Carpatica Vulcanica	Gyorsan Energikusan Extrémen Kódoló Club Egyesület	HU	HU,UA,RO,SK	Kárpátaljai Hazajáró Egylet Ukraine
YOU(th) in the moment	MITTETULUNDUSUHING VITATIIM	EE	EE,IT,SE,EL, UA,LV	LLC MINDSPACE Ukraine
Gençlik için Dijital Diplomasi ve Kuşatıcı Barış Çalışmaları Platformu	Divan Araştırma ve Eğitim Derneği	TR	TR,NO,LT,BA, UA,DE,BE	LUTSK NATIONAL TECHNICAL UNIVERSITY Ukraine
Creative Box: Promoting the innovative approaches to building educational formats in youth work	Fundacja im. Zofii Zamenhof	PL	PL,LV,CY,UA	Ukrainian Center of the Future Ukraine
NEBULA - New European Bauhaus in Urban and ruraL Areas	E-Juniors	FR	FR,PL,IT,RO,UA	NGO Non-formal education for youth
T.I.S.Z.A. - Territorial Initiative for Sustainable Zero-waste Actions	GDS Consulting Nonnprofit Kft.	HU	HU,RO,SK,RS,UA	Blahodijnyj fond "Imeni Bodnara Gabora"
LGBTIQ Youth Action to Combat Online Hate	European Center for Human Rights	FR	FR,UA,DE,IE,DK	HROMADS'KA ORHANIZACIYA KYIVPRAJD
Youth Work for Rehabilitation of Young people Affected by War and Armed Conflicts	Centro Studi Sereno Regis ODV	IT	IT,ES,XK,UA,AM,PL,FR,DE,AZ	CENTER FOR EUROINITIATIVES

Funded by the European Union

Information is prepared by the EU-funded Project "National Erasmus+ Office – Ukraine". This publication is funded by the European Union. Views and opinions expressed are however those of the author(s) only and do not necessarily reflect those of the European Union or EACEA. Neither the European Union nor EACEA can be held responsible for them.

We care - Mental Health in European Youth Work	Bildungsnetzwerk Magdeburg gGmbH	DE	DE,UA,ES,LT,RO,FR	Civic Organization "Development and Initiative"
Well of Values: Youth as a Social Media Values Promoter	Cross Culture International Foundation Cyprus	CY	CY,DE,PT,UA,PL	Ukrainian Center of the Future
Green Work 4 Youth: green skills for young people with fewer opportunities for reducing of the risk of marginalisation the labour market in the transition to a sustainable economy	Fundacja Marki Polskiej im. prof. Witolda Kieżuna	PL	PL,IT,LV,UA	Kyiv Business School

Project base: https://erasmusplus.org.ua/en/project-database/
База проєктів: https://erasmusplus.org.ua/baza-proyektiv/

Funded by the European Union

Information is prepared by the EU-funded Project "National Erasmus+ Office – Ukraine". This publication is funded by the European Union. Views and opinions expressed are however those of the author(s) only and do not necessarily reflect those of the European Union or EACEA. Neither the European Union nor EACEA can be held responsible for them.

Erasmus+ Virtual Exchange (KA183)

Erasmus+ Virtual Exchange (new to Neighbourhood East in 2021-2027 programme)
Virtual exchange fosters online people-to-people activities that promote intercultural dialogue and develop soft skills. Young people gain access to high-quality cross-cultural education (formal and non-formal) without physical mobility. Moderated discussions, training courses and interactive open courses are among the activities supported.

Project duration: 36 months
Maximum EU grant 500 000 euro (95% of project budget).
15 projects have been funded with **31** Ukrainian partners within 5 calls for proposals.

Віртуальний обмін Erasmus+ (новинка для регіону Східного Сусідства у 2021-2027 роках)
Віртуальний обмін підтримує онлайн-активності між людьми, які сприяють міжкультурному діалогу та розвивають м'які навички. Молодь отримує доступ до якісної крос-культурної освіти (формальної та неформальної) без фізичної мобільності. Модеровані дискусії, навчальні курси та інтерактивні відкриті курси проходять під час діяльності таких проєктів.
Тривалість проєкту: 3 роки – 36 місяців.
Макс. розмір гранту: макс. 500 000 євро (95% вартості проєкту).
15 проєктів профінансовано за участі **31** українських партнерів за **5** конкурсів.

Erasmus+ Virtual Exchange (new to Neighbourhood East in 2021-27 programme)
Virtual exchange fosters online people-to-people activities that promote intercultural dialogue and develop soft skills. Young people gain access to high-quality crosscultural education (formal and non-formal) without physical mobility. Moderated discussions, training courses and interactive open courses are among the activities supported.

Ukraine in EVE projects	2021-27	2021	2022	2023	2024	2025	2026	2027
EVE proposals received in call	714	58	69	92	160	335		
EVE projects selected in call	92	13	17	16	25	21		
Proposals received involving Ukraine	92	8	6	8	26	44		
Projects selected involving Ukraine	15	2	2	3	4	4		
Instances of participation from Ukraine in selected projects	31	7	5	5	7	7		

Virtual Exchanges Projects Selections 2021-2025/ Відбір проєктів 2021-2025 рр.

	2021	*2022*	*2023*	*2024*	*2025*	*2026*	*2027*	*5 calls*
Proposals with Ukraine/ Заявки за участі України	8	6	8	26	**44**			**92**
Selected for funding / відібрані до фінансування	2	2	3	4	4			**15**
Ukrainian partners /партнери з України	7 (+3 associated)	5	5	7	7			**31**

Project base: https://erasmusplus.org.ua/en/project-database/
База проєктів: https://erasmusplus.org.ua/baza-proyektiv/

Funded by the European Union

Information is prepared by the EU-funded Project "National Erasmus+ Office – Ukraine". This publication is funded by the European Union. Views and opinions expressed are however those of the author(s) only and do not necessarily reflect those of the European Union or EACEA. Neither the European Union nor EACEA can be held responsible for them.

2) Cooperation between institutions and organisations: KA2/ Співпраця між інституціями та організаціями: KA2

Erasmus Mundus Joint Master Degree Actions (KA231)

Within this action the individual scholarships are provided as well as design and implementation of the Joint Master Programmes are funded by EU.
Erasmus Mundus Joint Masters (EMJMs) award EU-funded scholarships to Master students worldwide. The programmes last from one to two years during which students study in at least two different Erasmus+ 33 countries, and obtain a joint, double, or multiple degree. Institutions from partner countries can also be part of the consortia that deliver these programmes (though this is not obligatory). They can take part as full degree-awarding partners - or as associated partners, where they participate in the programme in some kind of other capacity. Erasmus Mundus Design Measures (EMDMs), introduced in 2021, are preparatory projects to bring a joint programme to the point where it is ready to operate as an accredited joint degree programme, and apply to EMJM. Such projects receive EU Grant at EUR 65 000.

Each EMJM project receives EU funding to award a certain number of scholarships to students worldwide, covering tuition, travel, and a living allowance. Additional scholarships are also available for students from specific regions. Students can find the programmes on the Erasmus Mundus joint masters catalogue (see links), and apply directly to the programme coordinator. It is also possible to pursue EM Masters without a scholarship.

From 2014, there are 443 Ukrainian students who received funding for their Master Degree Studies.
Alumni have been working in different spheres in Ukraine, including national authorities, education, business etc. around the world. Erasmus Mundus Alumni Community is active in Ukraine and cooperates with NEO – Ukraine and global EMA.

Європейська Комісія фінансує індивідуальні стипендії для навчання в магістратурі та дизайн і впровадження спільних магістерських програм.
Програма Еразмус Мундус Joint Masters (EMJM) присуджує стипендії, що фінансуються ЄС, студентам магістратури по всьому світу. Навчання триває від одного до двох років, протягом яких студенти навчаються щонайменше у двох різних країнах-членах Erasmus+ та отримують спільний, подвійний або багатосторонній дипломи. Заклади з країн-партнерів також можуть входити до консорціумів, які реалізують ці програми (хоча це не є обов'язковим). Вони можуть брати участь як партнери з присудження повних ступенів - або як асоційовані партнери, де вони беруть участь у програмі в якійсь іншій якості. Проєкти для дизайну спільних програм Erasmus Mundus (EMDM), запроваджені у 2021 році, є підготовчими проєктами для приведення спільної програми до рівня, коли вона готова працювати як акредитована спільна програма навчання, і подавати заявку до EMJM.
Кожен проєкт EMJM отримує фінансування ЄС для надання певної кількості стипендій студентам у всьому світі, що покривають навчання, проїзд та допомогу на проживання. Додаткові стипендії також доступні для студентів з конкретних регіонів. Студенти можуть знайти програми в каталозі спільних магістерських програм Erasmus Mundus (див. посилання) та подати заявку безпосередньо до координатора програми. Також можна навчатися на магістратурі без стипендії.

З 2014 року 443 українських студентів навчалися та навчаються на спільних магістерських програмах Еразмус Мундус.
Випускники працюють у різних сферах в Україні органи влади, освіта, бізнес в інших сферах та по всьому світу. В Україні є активною Мережа випускників Еразмус Мундус, яка співпрацює НЕО в Україні та глобальною спілкою випускників ЕМА.

Funded by the European Union

Information is prepared by the EU-funded Project "National Erasmus+ Office – Ukraine". This publication is funded by the European Union.
Views and opinions expressed are however those of the author(s) only and do not necessarily reflect those of the European Union or EACEA.
Neither the European Union nor EACEA can be held responsible for them.

Erasmus Mundus Students in 2014-2026: 443 стипендіатів

2004-2026 рр.: 750 Ukrainian scholars

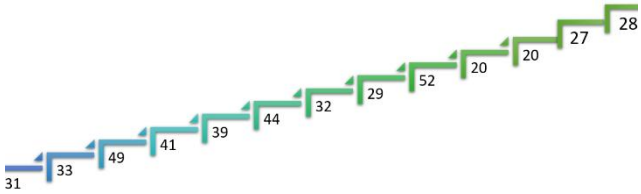

Erasmus Mundus Association

Learn more about opportunities for Erasmus Mundus Joint Masters scholarship at the link. More

	2021-27	2021	2022	2023	2024	2025	2026	2027	2014-20
EM scholarship winners from Ukraine	**148**	**29**	**52**	**20**	**20**	**27**			267
From global budget	126	20	41	19	19	27			191
From additional regional budget	22	9	11	1	1	0			76
Scholarships worldwide	13 524	2 413	3 038	2 869	2 805	2 399			11 851
EM programmes offering scholarships		139	168	155	149	129			348

information about Erasmus Mundus Alumni at the link.

Проєкти конкурсів Спільних магістерських програм Еразмус Мундус:

Ukraine in Erasmus Mundus projects	2021-27	2021	2022	2023	2024	2025	2026	2027	2014-20
Total EMJMs selected in call	166	27	30	34	36	39			713
Total EMJM proposals received in call	557	70	58	94	140	195			250
Proposals received involving Ukraine	64	1	2	8	22	31			39
Selected EMJMs involving Ukraine	15	1	1	2	6	5			16
Coordinators/partners from Ukraine in EMJMs	3	1	0	0	1	1			1
Associated partners from Ukraine in EMJMs	20	0	2	2	6	10			23
Total EM Design Measures selected	266	40	62	57	55	52			na
EMDM proposals involving Ukraine	20	6	6	3	2	3			na
Selected EMDMs involving Ukraine	3	0	2	1	0	0			na

18 Erasmus Mundus Joint Master Degrees (15) and Design Measures (3) projects funded with **15** Ukrainian HEIs and 5 enterprises.

	2021	*2022*	*2023*	*2024*	*2025*	*2026*	*2027*	*5 calls*
Proposals with Ukraine/ Заявки за участі України (EMJM)	1	2	8	22	31			**64**
As coordinators	1	1	0	0	1			**3**
As associated partners	1	2	2	15	10			**20**
Selected for funding / відібрані до фінансування	1	1	2	6	5			**15**
Ukrainian partners /партнери з України	0	2	2	7				**21**
Proposals with Ukraine/ Заявки за участі України (EMDM)	6	6	3	2	3			**20**
Selected for funding / відібрані до фінансування	0	2	1	0	0			**3**
Ukrainian partners /партнери з України	0	2	1	0	0			**3**

Project base: https://erasmusplus.org.ua/en/project-database/

База проєктів: https://erasmusplus.org.ua/baza-proyektiv/

Funded by the European Union

Information is prepared by the EU-funded Project "National Erasmus+ Office – Ukraine". This publication is funded by the European Union. Views and opinions expressed are however those of the author(s) only and do not necessarily reflect those of the European Union or EACEA. Neither the European Union nor EACEA can be held responsible for them.

Capacity building for Higher Education: KA2 – KA 211/
Розвиток потенціалу у сфері вищої освіти: KA2 – CBHE: KA211

Erasmus+ Capacity Building in Higher Education action (CBHE) projects, which last from two to three years, are aimed at modernising and reforming higher education institutions, developing new curricula, improving governance, and building relationships between higher education and enterprises. They can also tackle policy topics and issues, preparing the ground for higher education reform, in cooperation with national authorities. Around 10% of the annual global budget for CBHE projects is for the Neighbourhood East. The first selection of projects in the 2021-27 phase was made in 2022.

The project cover staff costs, travel and subsistence costs, equipment costs and subcontracting as well as other costs (such us dissemination of information, publishing or translation).

The partnerships shall be represented by the EU member-states and other countries HEIs as well as other education institutions, national, regional, local authorities, professional networks of students and employers organisations etc.

The budget is allocated by 3 Strands:

Strand 1: Fostering access to cooperation in higher education: between EUR 200 000 and EUR 400 000 per project (for 24-36months).

Strand 2: Partnerships for transformation in higher education: between EUR 400 000 and EUR 800 000 per project (for 24-36months).

Strand 3: Structural Reform projects: between EUR 600 000 and EUR 1 000 000 per project (for 36-48 months).

Out of 443 submitted proposals, 68 projects funded, **121** HEIs, research institutions, **24 projects with 18** Ukrainian HEIs as coordinators were recommended for funding.

Top 5 Programme Countries in Partnerships: Poland, Spain, Italy, Germany, Estonia, Greece and from Partner Countries: Georgia and Moldova.

Lean more about the impact of CBHE projects: https://erasmusplus.org.ua/wp-content/uploads/2023/05/impact-study_2024_last_website.pdf

Проєкти Erasmus+ з Розвитку потенціалу у сфері вищої освіти (CBHE), які тривають від двох до трьох років, спрямовані на модернізацію та реформування закладів вищої освіти, розробку нових освітніх програм, покращення врядування та побудову співпраці між вищою освітою та підприємствами. Вони також можуть вирішувати теми та питання політики, готуючи підґрунтя для реформи вищої освіти, у співпраці з національними органами влади. Близько 10% щорічного глобального бюджету на проєкти CBHE припадає на країни Східного сусідства. Перший відбір проєктів на етапі 2021-2027 років було здійснено у 2022 році.

В межах проєктів можуть бути покриті витрати на персонал, відрядження, обладнання, субпідряд та інші витрати (наприклад: для поширення інформації, публікацій чи перекладів).

До партнерства можуть долучатись ЗВО з держав-членів ЄС та інших країн, інші заклади освіти, національні/місцеві органи влади, професійні об'єднання студентів та роботодавців та інші.

Бюджет розподілено за трьома кластерами:

Strand 1: Fostering access to cooperation in higher education: between EUR 200 000 and EUR 400 000 per project (for 24-36months).

Strand 2: Partnerships for transformation in higher education: between EUR 400 000 and EUR 800 000 per project (for 24-36months).

Strand 3: Structural Reform projects: between EUR 600 000 and EUR 1 000 000 per project (for 36-48 months).

З **443** заявок поданих на конкурси **68** проєктів було відібрано для фінансування ЄС за участі **121** закладу вищої освіти, плюс дослідницьких інституцій та інших організацій, в тому числі Міністерства освіти і науки України; в **24** проєктах **18** ЗВО України є грантоотримувачами.

Топ 5 країн-членів Еразмус+: Польща, Іспанія, Італія, Німеччина, Естонія і Греція та з країн-партнерів: Грузія і Молдова.

Дізнайся більше про вплив проєктів CBHE: https://erasmusplus.org.ua/wp-content/uploads/2023/05/impact-study_2024_last_website.pdf

Funded by the European Union

Information is prepared by the EU-funded Project "National Erasmus+ Office – Ukraine". This publication is funded by the European Union. Views and opinions expressed are however those of the author(s) only and do not necessarily reflect those of the European Union or EACEA. Neither the European Union nor EACEA can be held responsible for them.

Call results description by years in 2 languages/ Про результати конкурсів по роках фінансування:

- ✓ **2022: 13 projects** – in English language here; Українською мовою - in Ukrainian language here.

4 Grant holders from Ukraine: Bukovinian State Medical University, Lviv Polytechnic National University, Zhytomyr Polytechnic State University, Petro Mohyla Black Sea National University.

- ✓ **2023: 19 funded out of 20 projects recommended** – in English language here; Українською мовою - in Ukrainian language here.

7 Grant holders from Ukraine: Ivan Franko National University of Lviv, Lviv Polytechnic National University, Prydniprovska State Academy of Civil Engineering and Architecture, Taras Shevchenko National University of Kyiv, Ternopil Volodymyr Hnatiuk National Pedagogical University, Ukrainian Catholic University, National University Kyiv Mohyla Academy.

- ✓ **2024: 14 projects** – in English language here; Українською мовою - in Ukrainian language here.

4 Grant holders from Ukraine: Kremenets Taras Shevchenko Regional Academy of Humanities and Pedagogy, Pavlo Tychyna Uman State Pedagogical University, Polissia National University, Ukrainian National Forestry University.

- ✓ **2025: 22 projects – in English language; українською мовою – in Ukrainian language**

7 Ukrainian universities act as 9 project grantholders-coordinators: Dragomanov Ukrainian State University (2 projects), Mukachevo State University, Ivan Franko National University of Lviv (2 projects), Lviv Polytechnic National University, Nizhyn Mykola Gogol State University, State Biotechnological University, Ukrainian Catholic University.

Статистика профінансованих проєктів СВНЕ 2014-2025 рр.

Capacity Building in Higher Education CBHE projects statistics for Ukraine 2022, 2023, 2024, 2025 and for 2015-2020 CBHE Calls information								**4 calls**	**Erasmus+ 2014-2025**
Calls for Proposals	**2015-2020 projects**	2022 projects	2023 projects	2024 projects	2025 projects	2026 projects	2027 projects	**Total**	**Grand total**
Submitted proposals for Capacity Building in Higher Education	**646**	73	108	110	152			**443**	**1 089**
KA211. Capacity Building in Higher Education Projects	**48**	13	19+1	14	22+1			**68+2**	**116+2**
Higher Education Institutions from Ukraine in CBHE Projects	**115**	51	59	47	65			**222**	**337**
Total number of organisations from Ukraine involved into the projects	**271**	90	112	68	107			**377**	**578**
Project partners from 43 Countries									
Programme Countries (Top 5: Poland, Spain, Italy, Germany, Estonia, Greece		20	23	19	21			**83**	**83**
Partner Countries (Top 2: Georgia, Moldova)		4	4	3	2			**13**	**13**

Funded by the European Union

Information is prepared by the EU-funded Project "National Erasmus+ Office – Ukraine". This publication is funded by the European Union. Views and opinions expressed are however those of the author(s) only and do not necessarily reflect those of the European Union or EACEA. Neither the European Union nor EACEA can be held responsible for them.

Ukrainian universities as grantholders* in 24 projects:	4	4	7	4	9			**24**	**28**
2022: Bukovinian State Medical University, Lviv Polytechnic National University, Zhytomyr Polytechnic State University, Petro Mohyla Black Sea National University	**2023**: Ivan Franko National University of Lviv, Lviv Polytechnic National University, Prydniprovska State Academy of Civil Engineering and Architecture, Taras Shevchenko National University of Kyiv, Ternopil Volodymyr Hnatiuk National Pedagogical University, Ukrainian Catholic University, National University Kyiv Mohyla Academy		**2024:** Kremenets Taras Shevchenko Regional Academy of Humanities and Pedagogy, Pavlo Tychyna Uman State Pedagogical University, Polissia National University, Ukrainian National Forestry University. ---------- **2025**: Dragomanov Ukrainian State University (2 projects), Mukachevo State University, Ivan Franko National University of Lviv (2 projects), Lviv Polytechnic National University, Nizhyn Mykola Gogol State University, State Biotechnological University, Ukrainian Catholic University			2026: ---------- 2027:			
2014-2020 in 4 projects: Vasyl Stefanyk Carpathian National University, Lviv Polytechnic National University, Ivan Franko National University of Lviv, Zaporizhzhia Polytechnic National University									
Background for Erasmus+ partnerships and collaboration was a continuation of a long term cooperation: 2007-2014 calls under Tempus IV Programme Ukrainian universities in cooperation with other organisations from Ukraine, EU and other international partners had implemented 94 projects. From the beginning of cooperation of EU with Ukraine in higher education since 1994 till 2017 there were 138 Tempus II - III projects implemented.									

Official fact sheets of the calls under CBHE 2021-2025 and 2014-2020:

Ukraine in CBHE projects	2021-27	2021	2022	2023	2024	2025	2026	2027	2014-2020
CBHE proposals received in call	3 887		620	790	972	1 505			4 830
CBHE projects selected in call	636		149	162	153	172			908
CBHE proposals received involving Ukraine	443		73	108	110	152			646
CBHE projects selected involving Ukraine	68		13	19	14	22			48
CBHE projects coordinated by Ukraine	24		4	7	4	9			4
Instances of participation from Ukraine in selected projects	377		90	112	68	107			271

NEO and HEREs analytics on CBHE projects:

Ukrainian HEIs in CBHE projects by regions and cities / Українські заклади вищої освіти в проєктах CBHE за регіональним представництвом 2022-2025 р.р.

Матриця пріоритетів реформ у сфері вищої освіти та проєктів CBHE/ MATRIX of reforms and CBHE projects: https://erasmusplus.org.ua/news/matrix-of-projects-priorities-and-national-plans-2025/

More at project base: https://erasmusplus.org.ua/en/project-database/
Більше аналітики в розділі База проєктів: https://erasmusplus.org.ua/baza-proyektiv/

Funded by the European Union

Information is prepared by the EU-funded Project "National Erasmus+ Office – Ukraine". This publication is funded by the European Union. Views and opinions expressed are however those of the author(s) only and do not necessarily reflect those of the European Union or EACEA. Neither the European Union nor EACEA can be held responsible for them.

Funded projects and organisations in Neighbourhood East Countries 2022-2024 calls for proposals / Порівняння участі України в межах країн Східного Сусідства конкурсів 2022-2024 рр. Кількість профінансованих проєктів СВНЕ та організацій учасниць проєктів

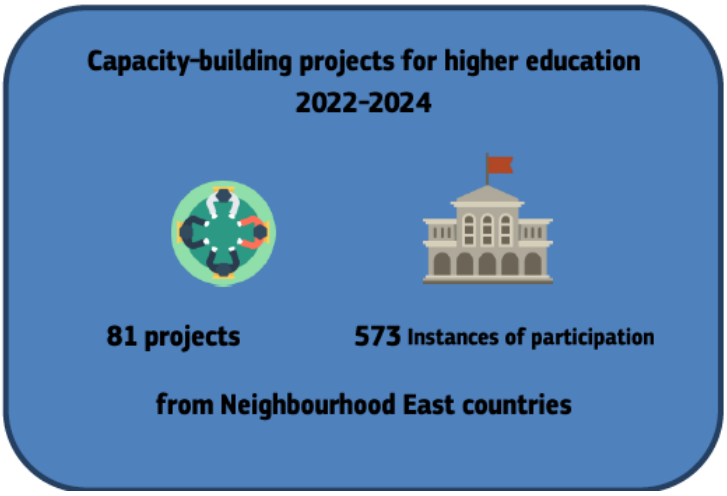

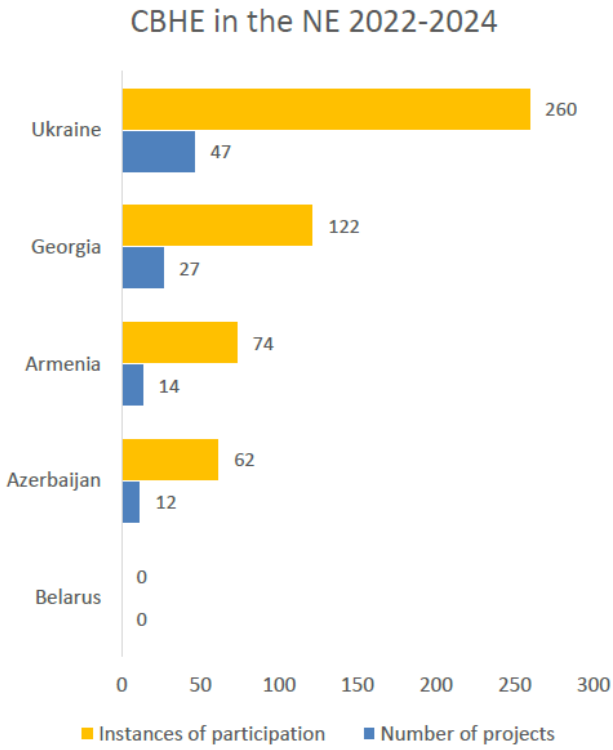

During **2015-2025** under Capacity Building in Higher Education calls, **116** projects have been funded by the European Commission to support higher education reforms, European integration processes implementation and for building new Ukraine based on the best practices of EU member states universities.

Протягом **2015-2025 рр.** в межах конкурсів Еразмус+ СВНЕ **116** проєктів за участі України були профінансовані Європейською Комісією з метою сприяння реформам вищої освіти, євроінтеграційним процесам та розбудові нової України на основі інновацій та успішних практик партнерів з університетів держав-членів ЄС.

Project base: https://erasmusplus.org.ua/en/project-database/
База проєктів: https://erasmusplus.org.ua/baza-proyektiv/

Funded by the European Union

Information is prepared by the EU-funded Project "National Erasmus+ Office – Ukraine". This publication is funded by the European Union. Views and opinions expressed are however those of the author(s) only and do not necessarily reflect those of the European Union or EACEA. Neither the European Union nor EACEA can be held responsible for them.

Capacity building for Vocational Education and training (KA2 – CBVET: KA233)

Capacity-building for Vocational Education and Training (new calls in 2021-2027) This action supports multilateral partnerships of organisations active in the field of VET in EU Member States or countries associated to the programme, and those from the Neighbourhood East. They aim to support the relevance, accessibility and responsiveness of VET institutions and systems in these regions and countries of the world as a driver of sustainable socio-economic development. The first selection of projects was in 2022.

Project duration: 36 months
Maximum EU grant 100 000 – 400 000 euro (80% of project budget).
Project duration from **1 till 3 years**.
15 projects (57 submitted), **127** partners including **41** full partners from **28** countries with **44** VET providers from Ukraine in partnerships have been implementing in 2022-2025.
Project will fund professional training of staff working together with international partners on modernisation of curricula, development of innovations and methodological resources, implementation of events and study visits, creation of modern infrastructure etc.

Розбудова потенціалу професійної освіти (нова конкурси 2021-2027 роках) Цей напрям підтримує багатостороннє партнерство організацій, що працюють у сфері професійної освіти в державах-членах ЄС або країнах асоційованих до Програми, а також організацій зі країн Східного сусідства. Вони спрямовані на підтримку актуальності, доступності та реагування закладів та систем професійної освіти в цих регіонах та країнах світу як рушійної сили сталого соціально-економічного розвитку. Перший відбір проєктів був у 2022 році.
Тривалість проєкту: 3 роки – 36 місяців.
Макс. розмір гранту: макс. 100 000 – 400 000 євро (80 % вартості проєкту).
Тривалість проєктів **від 1 до 3 років**.
15 проєктів (з 57 поданих заявок) *за участі **127** партнерів включно з **41** повноправним партнером з **28** країни та **44** провайдерами професійної освіти України впроваджуються в 2022-2025 років конкурсів.*
Передбачений для фінансування професійного розвитку працівників закладів, які спільно з партнерами будуть працювати над вдосконаленням освітніх програм, розроблення інновацій та навчально-методичних ресурсів, проведенням заходів та навчальних візитів, розвитком сучасної інфраструктури тощо.

Call results description in details by years in 2 languages/ Опис результатів конкурсів:

- ✓ 2022: 2 projects – in English language here; Українською мовою - in Ukrainian language here.
- ✓ 2023: 1 project – in English language here; Українською мовою - in Ukrainian language here.
- ✓ 2024: 6 projects – in English language here; Українською мовою - in Ukrainian language here.
- ✓ 2025: 6 projects – in English language here; Українською мовою – in Ukrainian language here.

Офіційна статистика результатів конкурсів CBVET/ official results of CBVET calls for proposals

Ukraine in CBVET projects	2021-27	2021	2022	2023	2024	2025	2026	2027
CBVET proposals received in call	1 193		121	162	299	611		
CBVET projects selected in call	273		58	68	74	73		
Proposals received involving Ukraine	57		3	2	17	35		
Projects selected involving Ukraine	15		2	1	6	6		
Instances of participation from Ukraine in selected projects	41		5	2	17	17		

Funded by the European Union

Information is prepared by the EU-funded Project "National Erasmus+ Office – Ukraine". This publication is funded by the European Union. Views and opinions expressed are however those of the author(s) only and do not necessarily reflect those of the European Union or EACEA. Neither the European Union nor EACEA can be held responsible for them.

	2022	*2023*	*2024*	*2025*	*2026*	*2027*	*4 calls*
Proposals with Ukraine/ Заявки за участі України	3	2	17	35			**57**
Selected for funding / відібрані до фінансування	2	1	6	6			**15**
Ukrainian partners /партнери з України	5	2	17	17			**41**

Project base: https://erasmusplus.org.ua/en/project-database/
База проєктів: https://erasmusplus.org.ua/baza-proyektiv/

Funded by the European Union

Information is prepared by the EU-funded Project "National Erasmus+ Office – Ukraine". This publication is funded by the European Union. Views and opinions expressed are however those of the author(s) only and do not necessarily reflect those of the European Union or EACEA. Neither the European Union nor EACEA can be held responsible for them.

CAPACITY BUILDING FOR YOUTH (KA2 – CBY: KA237)

These are transnational cooperation projects that bring youth organisations together to work on issues of concern such as climate change, equality, democratic participation and employability. Projects may integrate mobility activities for young people or youth workers.

Ukrainian organisations will benefit from the experience of European partners, and develop their capacities for internationalisation. They will implement best practices in the field of Youth for building new Ukraine as EU Member State. The projects will also help to cope with the challenges during martial law.

EU grants for such projects amount up to EUR 300,000 per projects for 3 years and cover international and local missions – travel and subsistence costs, staff cost, equipment costs and subcontracting as well as costs for dissemination of information, publishing or translation.

17 projects are funded as a result of 2 calls with 22 Ukrainian organisations, including HEIs, NGOs, Ministry of Youth and Sport of Ukraine and others.

Це проєкти транснаціональної співпраці, які об'єднують молодіжні організації для роботи над такими проблемними питаннями, як зміна клімату, рівність, демократична участь та працевлаштування. Проєкти можуть об'єднувати заходи мобільності для молоді або молодіжних працівників.

Українські організації скористаються досвідом європейських партнерів і розвиватимуть потенціал з інтернаціоналізації. Вони впроваджуватимуть успішні практики у сфері роботи з молоддю для розбудови нової України як держави-члена ЄС. Проєкти також працюватимуть на подолання викликів та наслідків воєнного стану в Україні.

Грант ЄС становить до 300,000 євро терміном на 3 роки і покривають міжнародні та національні відрядження – витрати на проїзд та добові, оплату працівників організацій, закупівлю обладнання та субпідряди, а також витрати для розповсюдження інформації, публікації або переклади.

17 проєктів рекомендовано до фінансування за результатами 2 конкурсів за участі 22 організацій з України, включаючи ЗВО, НГО, Міністерства молоді та спорту України та інші.

Call results description in details by years in 2 languages/ Опис результатів конкурсів:

- ✓ 2024: 9 projects – in English language here; Українською мовою – in Ukrainian language here.
- ✓ 2025: 8 projects – in English language here; Українською мовою – in Ukrainian language here.

Ukraine in CB Youth projects	2021-27	2021	2022	2023	2024	2025	2026	2027
CBY proposals received in call	1 888	213	227	292	367	789		
CBY projects selected in call	208	45	28	39	42	54		
Proposals received involving Ukraine	111	1	3	2	52	53		
Projects selected involving Ukraine	17	0	0	0	9	8		
Instances of participation from Ukraine in selected projects	22	0	0	0	10	12		

	2024	*2025*	*2026*	*2027*	*2 calls*
Proposals with Ukraine/ Заявки за участі України	52	53			**111 (incl. 6 in 2021-2023)**
Selected for funding / Проєкти відібрані до фінансування	9	8			**17**
Ukrainian partners /партнери з України	10	12			**22**

Project base: https://erasmusplus.org.ua/en/project-database/
База проєктів: https://erasmusplus.org.ua/baza-proyektiv/

Funded by the European Union

Information is prepared by the EU-funded Project "National Erasmus+ Office – Ukraine". This publication is funded by the European Union. Views and opinions expressed are however those of the author(s) only and do not necessarily reflect those of the European Union or EACEA. Neither the European Union nor EACEA can be held responsible for them.

CAPACITY BUILDING FOR SPORT (KA2 – CBS)

This action supports multilateral partnerships between organisations active in the field of sport and aims to support sport activities and policies in the Neighbourhood East as a vehicle to promote values and an educational tool to promote the personal and social development of individuals and build more cohesive communities.
Ukrainian organisations will benefit from the experience of European partners, and develop their capacities for internationalisation, as well as promote participation in sport, physical activity, and voluntary activities.

Цей захід підтримує багатостороннє партнерство між організаціями, що працюють у сфері спорту, і спрямований на підтримку спортивних заходів та політики у Східному сусідстві як засобу просування цінностей та освітнього інструменту для сприяння особистому та соціальному розвитку окремих осіб та побудови більш згуртованих громад.
Українські організації зможуть скористатися досвідом європейських партнерів та розвинути свій потенціал для посилення інтернаціоналізації, а також сприятимуть залученню громад до спорту, фізичної активності та волонтерської діяльності.

EU grants for such projects amount up to EUR 200,000 per project and cover international and local missions – travel and subsistence costs, staff cost, equipment costs and subcontracting as well as costs for dissemination of information, publishing or translation.

Гранти ЄС на такі проєкти становлять до 200 000 євро на проєкт і покривають міжнародні та національні відрядження – витрати на проїзд та добові, оплату працівників організацій, закупівлю обладнання та субпідряди, а також витрати для розповсюдження інформації, публікації або переклади.

Out of **25** submitted proposals **12** projects are funded as a result of 2 calls with **22** Ukrainian organisations, including HEIs, NGOs and Charity Organisations.

З **25** поданих заявок **12** проєктів рекомендовано до фінансування за результатами 2 конкурсів за участі **22** організацій з України, включаючи ЗВО, ГО та благодійні організації.

Call results description in details by years in 2 languages/ Опис результатів конкурсів:

- ✓ 2024: 7 projects – in English language here; Українською мовою – in Ukrainian language here.
- ✓ 2025: 5 projects – in English language here; Українською мовою – in Ukrainian language here.

Ukraine in CB Sport projects	2021-27	2021	2022	2023	2024	2025	2026	2027
CBS proposals received in call	308		75	63	75	95		
CBS projects selected in call	43		4	7	15	17		
Proposals received involving Ukraine	25		0	1	11	13		
Projects selected involving Ukraine	12		0	0	7	5		
Instances of participation from Ukraine in selected projects	22		0	0	13	9		

	2024	*2025*	*2026*	*2027*	*2 calls*
Proposals with Ukraine/ Заявки за участі України	11	13			**25 (incl. 1 in 2023)**
Selected for funding / Проєкти відібрані до фінансування	7	5			**12**
Ukrainian partners / партнери з України	13	9			**22**

Project base: https://erasmusplus.org.ua/en/project-database/
База проєктів: https://erasmusplus.org.ua/baza-proyektiv/

Funded by the European Union

Information is prepared by the EU-funded Project "National Erasmus+ Office – Ukraine". This publication is funded by the European Union. Views and opinions expressed are however those of the author(s) only and do not necessarily reflect those of the European Union or EACEA. Neither the European Union nor EACEA can be held responsible for them.

Partnerships (KA220) for cooperation in Education and Training and ENGOs (KA236)

Cooperation Partnerships are working at the crossectoral level in education, training and youth as well as by fields: school, VET, higher education, adult education, youth, sport.

They aim at:

• increasing quality in the work, activities and practices of organisations and institutions involved, opening up to new actors, not naturally included within one sector;

• building capacity of organisations to work transnationally and across sectors;

• addressing common needs and priorities in the fields of education, training, youth and sport;

• enabling transformation and change (at individual, organisational or sectoral level), leading to improvements and new approaches, in proportion to the context of each organisation.

Additional priority for all sectors includes: supporting education institutions and organisations working in youth and sport in their cooperation with Ukrainian counterparts to respond to the war in Ukraine.

The project can cover staff costs, travel and subsistence costs, equipment costs and subcontracting (if justified) as well as other costs (such us dissemination of information, publishing or translation).

The EU grant budget amounts:

EUR 120 000, EUR 250 000 and EUR 400 000

The projects duration is between 12-36 months.

Партнерства співпраці можуть бути міжсекторальні: освіта, професійна підготовка та молодь та окремо по секторах: у сферах шкільної, професійної, вищої, освіти дорослих, молоді, спорту.

Вони спрямовані на:

• підвищення якості роботи, діяльності та практики залучених організацій та установ, відкривання нових суб'єктів, які природно не включені в один сектор;

• розбудову потенціалу організацій для роботи на транснаціональному рівні та в різних секторах;

• врегулювання спільних потреб та пріоритетів у сферах освіти, професійної підготовки, молоді та спорту;

• сприяння трансформації та змінам (на індивідуальному, організаційному або галузевому рівні), що веде до вдосконалення та нових підходів, пропорційно до контексту кожної організації.

Додатковим пріоритетом для всіх секторів є: підтримка освітніх установ та організацій, що працюють у сферах освіти, молоді та спорту, у співпраці з українськими партнерами для реагування на виклики війни проти України.

В межах проєктів можуть бути покриті витрати на персонал, відрядження, обладнання, субпідряд та інші витрати (наприклад: для поширення інформації, публікацій чи перекладів) якщо детально обґрунтовано.

Грант ЄС складає фінансування у розмірі:

EUR 120 000, EUR 250 000 and EUR 400 000. Тривалість діяльності проєктів може бути запланована від 12 до 36 місяців.

Table below presents statistics from Erasmus+ Projects Results Platform as of March 2026

Cooperation Projects in Education and Youth (CPs):	**20**	**26**	**68**	**54**	**55**			**223**
KA220-YOU. Cooperation Projects in Youth	8	13	21	14	10			**66**
KA220-SCH. Cooperation Projects in School Education	2	3	5	0	5			**15**
KA220-VET. Cooperation Projects in VET	2	1	6	7	10			**26**
KA220-HED. Cooperation Projects in Higher Education	3	8	32	30	19			**92**
KA220-ADU. Cooperation Projects in Adult Education	5	1	4	3	11			**24**
Cooperation Projects in Sport&NFPSE	1	1	10	13	9			**34**
KA236.ENGO – Education and training				1				**1**
KA236.ENGO – Youth			1	2	1			**4**

Funded by the European Union

Information is prepared by the EU-funded Project "National Erasmus+ Office – Ukraine". This publication is funded by the European Union. Views and opinions expressed are however those of the author(s) only and do not necessarily reflect those of the European Union or EACEA. Neither the European Union nor EACEA can be held responsible for them.

Projects Examples/ Приклади проєктів

Cooperation Partnerships in School (KA220-SCH)

Wohltätigkeitsorganisation "Deutsches Haus-Kyiv"	Fictional Science (FiSci) – Förderung von Textkompetenz im kritischen Umgang mit Fake News
LLC Blue Carrot	Digital Education for Sustainable Development across Europe
Ungvari Drugeth Gimnazium	Folyómentő Iskolák
Lviv Polytechnic National University	Welcome! - Preparatory online school for children with migration background
Science Entrepreneurship Technology University	Enhancing Cybersecurity Literacy in Education
Kyiv Vocational College with Enhanced Military and Physical Training	Enhancing Cybersecurity Literacy in Education
Ukrainian Academy of Cybersecurity	Enhancing Cybersecurity Literacy in Education
Odessa Regional Academy of In-Service Education	Teaching School Readiness Through an ABA-based Preschool Programme
King Danylo University	Digital Comics of Migration
All-Ukrainian organization of persons with hearing disabilities "Ukrainian society of the deaf"	Sign language for beginners in Europe - Spread the sign
Vinnytsia Institute of Trade and Economics	Capacity Building of Teachers for school education through school coaching approach
Yuriy Fedkovych Chernivtsi National University	Level-Adequate Texts in Language Learning

Cooperation Partnerships in VET (KA220-VET)

Ukrainian National Forestry University	Discovering a sustainable Mindset - Neue Dimension der Bildung für nachhaltige Entwicklung mit Fokus auf interkulturelle Werte und Ethik
Lviv Polytechnic National University	GPS@VET - Guiding toolkits for Professional Skills enhancement in VET
LLC "Ukraine de Lage Landen Consulting Group"	Integrating Ukrainians to VET
Chernivtsi High School of Commerce of State University of Trade and Economics	Boosting culinary education and training
Lviv Professional College of Hospitality, Tourism and Restaurant service	Boosting culinary education and training
Vinnytsia Institute of Trade and Economics	Match, Attach and Sustain: New methods for Europe's Job Brokers supporting Tourism businesses, Ukranian refugees and job seekers
Non-formal education for youth	Virtual Escape Room: Future Jobs Integration - Supporting Ukraine and Migrants
National Technical University of Ukraine "Igor Sikorsky Kyiv Polytechnic Institute"	Incubating Freedom for Ukraine - building IT competence among Ukrainian war refugees residing in EU countries
Danube-Carpathian Programme	Nature benefits: from theory to practice
National Pirogov Memorial Medical University, Vinnytsya	EQAVET for inclusion and prevention of drop-out in vocational education
Vinnytsia Mykhailo Kotsiubynskyi State Pedagogical University	EQAVET for inclusion and prevention of drop-out in vocational education

Cooperation Partnerships in Higher Education (KA220-HED)

Non-formal education for youth	INNOVATIVE TOOLS TO DIGITIZE THE EAST AND WEST CULTURAL HERITAGE: A DIGITAL GAME DESIGN METHODOLOGY GUIDE
Taras Shevchenko National University of Kyiv	KA220-HED-Disaster Journalism: Preventing the News from Turning into a Disaster

Funded by the European Union

Information is prepared by the EU-funded Project "National Erasmus+ Office – Ukraine". This publication is funded by the European Union.
Views and opinions expressed are however those of the author(s) only and do not necessarily reflect those of the European Union or EACEA.
Neither the European Union nor EACEA can be held responsible for them.

Kharkiv National University of Radio Electronics	JoInt Multidisciplinary training program on Entrepreneurship in the field of artificial intelligence for industry 5.0
University of Customs and Finance	Start-Cup Academy
Ivan Franko National University of Lviv	Materials Science Ma(s)ters - developing a new master's degree program
Kyiv Business School	Development of sustainable communications of higher education institutions in social media
Zaporizhzhia National University	Developing Reading Skills With and Through Digital Technologies
V. N. Karazin Kharkiv National University	Developing Reading Skills With and Through Digital Technologies
Ivan Franko National University of Lviv	Exploring the gap between mobility students and the overall HE student population
Taras Shevchenko National University of Kyiv	Summer schools on environmental protection, sustainability & ecological behavior to support the integration and inclusion of migrants & refugees in the higher education – enhance the university professors competences
Lviv Polytechnic National University	Capacity building for data-driven cultural heritage management in Ukraine
Lviv Polytechnic National University	Higher education resilience in refugee crises: forging social inclusion through capacity building, civic engagement and skills recognition.
Bukovinian State Medical University	Save Life: Reorganizing Basic/Advanced Life Support Training Through the Use of Innovative Digital Materials

Cooperation Partnerships in Adult Education (KA220-ADU)

Vinnytsia Institute of Trade and Economics	Heritage Business Strategies for Sustainable Development
Scientific and Methodological Center for Higher and Pre-Higher Education	Building a bright future for rural communities through smart village education and development
Ukrainian Network of Adult Education and Development of Innovations (displaced)	COPE - Preparing Non-formal education in Europe for traumatised learners
LLC "CIVITTA UKRAINE"	Strengthening women's representation in senior textile positions"
Kyiv Business School	Mini EcoSystem Regional Networks

Cooperation Partnerships in Youth (KA220-YOU)

Center for Euroinitiatives	Peace Fellowship - Promoting culture of peace via strengthening cooperation of youth peace workers
NGO "Non-formal education for youth"	Building a Digital World for All - Developing Critical Digital, Media and Information Literacy for a New World
Lutsk National Technical University	Gençlik için Dijital Diplomasi ve Kuşatıcı Barış Çalışmaları Platformu
Phoenix Association	REC - Rural Empowerment and Capacitation

Funded by the European Union

Information is prepared by the EU-funded Project "National Erasmus+ Office – Ukraine". This publication is funded by the European Union. Views and opinions expressed are however those of the author(s) only and do not necessarily reflect those of the European Union or EACEA. Neither the European Union nor EACEA can be held responsible for them.

Young Agents of Change	Blue Hearts
Donetsk Oblast Youth Civic Organization "Youth Initiative Of Cities"	Support Young Women and Professionals in the field of Alternative and Sustainable Tourism
Ukrainian Center of the Future	Creativity skills for young social entrepreneurs for development in the VUCA world
Lviv Polytechnic National University	WELLTEENS - Fostering the well-being of teenagers fleeing the war
Sumy State University	Cultural Heritage Recovery after Disasters and Conflicts - Understanding, Training, and Empowerment
LLC Mindspace	YOU(th) in the moment
Vasyl Stefanyk Precarpathian National University	Preserving youth mental wellbeing in wartime migration crisis
Non-formal education for youth	Inclusive Resilience: Creating Environmental Sustainability and Disaster Resilience Through Paralympic Sports
Vinnytsia City Organization for Social Development of Specific Categories of Vulnerable Youth Parostok	CIGTEY. Civic and Gov Technologies for engagement, participation, and inclusion of youth with fewer opportunities
Blahodijnyj fond "Imeni Bodnara Gabora"	T.I.S.Z.A. - Territorial Initiative for Sustainable Zero-waste Actions
Incubator of Democratic Initiatives	LGBTIQ Youth Action to Combat Online Hate
Non-formal education for youth	Educating Youth on Cyber Violence Against Women & Girls
Ukrainian Center of the Future	Creative Box: Promoting the innovative approaches to building educational formats in youth work
Civic Organization "Development and Initiative"	We care - Mental Health in European Youth Work

Cooperation Partnerships in Sport Examples

Global IRTS - Convening the Global Integration of Refugees Through Sport Sector
SGG - Solidarity through Great Governance
ESOM - Enhancing sport organisations and management
TARGET - YouTh footbAll players as ambassadoRs for GEnder equality
VOY-L - Voy! League
ASSA - ACTIVE SISTER SCHOOLS ALLIANCE
WU - Welcome, Ukraine!
#BEACTIVE DAY
RtO - Road to Olympics
BASKETBALL-KTN - Delivering a hybrid knowledge transfer network model for basketball engagement and development
OCLP - Olympic Committees' Leadership Program
HEAL - Healthy Accessible Lifestyle For all

Project base: https://erasmusplus.org.ua/en/project-database/
База проєктів: https://erasmusplus.org.ua/baza-proyektiv/

Funded by the European Union

Information is prepared by the EU-funded Project "National Erasmus+ Office – Ukraine". This publication is funded by the European Union. Views and opinions expressed are however those of the author(s) only and do not necessarily reflect those of the European Union or EACEA. Neither the European Union nor EACEA can be held responsible for them.

Centers of Vocational Excellence KA2 – KA 238

The initiative on Centres of Vocational Excellence (CoVE) aims to respond to the policy priority supporting reforms in the VET sector, ensuring high quality skills and competences that lead to quality employment and career-long opportunities, meeting the needs of an innovative, inclusive and sustainable economy.

They provide opportunities for initial training of young people as well as the continuing up-skilling and re-skilling of adults, through flexible and timely offer of training that meets the needs of a dynamic labour market, including in the context of the green and digital transitions. They act as catalysts for local business development and innovation, by working closely with companies (in particular SMEs) on applied research projects, creating knowledge and innovation hubs, as well as supporting entrepreneurial initiatives of their learners.

Project duration: 4 years

EU Grant: 4 mln. (80% project budget)

5 Centers of Vocational Excellence with 11 UA HEIs, VET, NGOs and other organisations as full and associated partners in 2021-2024 calls projects.

Ініціатива Центрів професійної досконалості (майстерності) – CoVE спрямована на впровадження пріоритету реформи в секторі професійної освіти, для забезпечення високоякісних компетентностей, що допоможуть якіснішому працевлаштування та використання інших можливостей для тривалої кар'єри, задовольняючи потреби інноваційної, інклюзивної та стійкої економіки.

Вони надають можливості для початкового навчання молоді, для постійного підвищення кваліфікації та перепідготовки дорослих завдяки гнучким та своєчасним пропозиціям навчання, яке відповідає потребам динамічного ринку праці, у тому числі в контексті розвитку зелених та цифрових технологій. Вони виступають каталізаторами розвитку місцевого бізнесу та інновацій, тісно співпрацюючи з компаніями над прикладними дослідницькими проєктами, створюючи центри знань та інновацій, а також підтримуючи підприємницькі ініціативи учнів.

Тривалість проєкту: 4 роки – 48 місяців.

Макс. розмір гранту: макс. 4 млн. євро (80% вартості проєкту).

5 Центрів професійної досконалості /майстерності з 11 закладами вищої освіти, провайдерами професійної освіти, освітніми центрами, ГО, бізнес компаніями та іншими організаціями як повноправними або асоційованими партнерами у проєктах конкурсів 2021-2024 років.

Projects list funded in 2021-2024 calls:

WP Year	Acronym	Project title	Coordinator country	Legal name	Ukraine/ City	Role
2023	**WIN4SMEs**	**Regional and International Education Partnerships for Workplace Innovation in SMEs**	**Germany**	**VSEUKRAINSKA GROMADSKA ORGANISACIJA REMISNICHA PALATA UKRAINI**		**Partner**
2023	**H2COVE**	**Hydrogen Centres of Vocational Excellence**	**Norway**	**INSTITUTE OF HIGHER EDUCATION KING DANYLO UNIVERSITY**	**Ivano-Frankivsk**	**Partner**
2023	H2COVE	Hydrogen Centres of Vocational Excellence	Norway	PRECARPATHIAN ECO ENERGY CLUSTER	Ivano-Frankivsk	Partner

Funded by the European Union

Information is prepared by the EU-funded Project "National Erasmus+ Office – Ukraine". This publication is funded by the European Union. Views and opinions expressed are however those of the author(s) only and do not necessarily reflect those of the European Union or EACEA. Neither the European Union nor EACEA can be held responsible for them.

2023	H2COVE	Hydrogen Centres of Vocational Excellence	Norway	Energy Association "UKRAINIAN HYDROGEN COUNCIL	Kyiv	Associated Partner
2024	**EQAVET4.0**	**EQAVET 4.0 for quality in outcome-oriented VET**	**Sweden**	**Mentor Center for Professional Education and Personal Development Public Organisation**	**Bryukhovychi**	**Partner**
2024	EQAVET4.0	EQAVET 4.0 for quality in outcome-oriented VET	Sweden	Interregional High Vocational School Of Automobile Transport and Construction	Lviv	Partner
2024	EQAVET4.0	EQAVET 4.0 for quality in outcome-oriented VET	Sweden	MINISTRY OF EDUCATION AND SCIENCE OF UKRAINE	KYIV	Partner
2024	**STEMEUROPE**	**STEM EUROPE - Inclusive Science, Technology, Engineering, and Mathematics Education in Vocational Excellence Centres**	**Netherlands**	**Centre for CSR Development**	**Kiev**	**Associated Partner**
2024	**SeaAhead**	**Sailing Acceleration through Vocational Excellence and Innovation**	**Greece**	**MARITIME EDUCATIONAL - TRAINING CENTER EPSILON**	**ODESA**	**Partner**
2024	SeaAhead	Sailing Acceleration through Vocational Excellence and Innovation	Greece	SHIPPING COMPANY «UKRFERRY» IN THE FORM OF LIMITED LIABILITY COMPANY.	Odessa	Partner
2024	SeaAhead	Sailing Acceleration through Vocational Excellence and Innovation	Greece	ODESSA NATIONAL MARITIME UNIVERSITY	ODESSA	Partner

Project base: ***https://erasmusplus.org.ua/en/project-database/***
База проєктів: ***https://erasmusplus.org.ua/baza-proyektiv/***

Funded by the European Union

Information is prepared by the EU-funded Project "National Erasmus+ Office – Ukraine". This publication is funded by the European Union. Views and opinions expressed are however those of the author(s) only and do not necessarily reflect those of the European Union or EACEA. Neither the European Union nor EACEA can be held responsible for them.

European Universities Initiative (Alliances) KA2 – KA230

The European Universities initiative is an ambitious EU initiative aimed at establishing alliances between higher institutions from all across Europe, for the benefit of their students, staff and society. It is implemented primarily through Erasmus+ funding.

This initiative aims to:

- improve the international competitiveness of higher education institutions in Europe;
- promote European values and identity.

European Universities Alliances together based on the expertise and cultures united to learn on how to better compete at the international level together.

32 European Universities alliances with 32 UA HEIs and 2 organisations as associated partners in the alliances in 2022-2024 calls to cope with above mentioned challenges together.

Ініціатива Європейських університетів – це амбітна ініціатива ЄС, спрямована на створення альянсів між закладами вищої освіти з усієї Європи на благо їхніх студентів, працівників та суспільства.

Ця ініціатива має на меті:

- підвищити міжнародну конкуренто-спроможність закладів вищої освіти Європи;
- пропагувати європейські цінності та ідентичність.

Європейські університети на основі досвіду та культури кожного вчаться один у одного як краще взаємодіяти і конкурувати на міжнародному рівні разом.

32 альянси європейських університетів з 32 закладами вищої освіти України та 2 організаціями як асоційованими партнерами в альянсах у 2022-2024 роках щоб працювати над вищевказаними викликами разом.

Examples of European Universities Alliances/ Приклади альянсів Європейських університетів

Project base: https://erasmusplus.org.ua/en/project-database/
База проєктів: https://erasmusplus.org.ua/baza-proyektiv/

Funded by the European Union

Information is prepared by the EU-funded Project "National Erasmus+ Office – Ukraine". This publication is funded by the European Union. Views and opinions expressed are however those of the author(s) only and do not necessarily reflect those of the European Union or EACEA. Neither the European Union nor EACEA can be held responsible for them.

Alliances for Innovations KA2 – KA234

Alliances for Innovation aim to strengthen Europe's innovation capacity by boosting innovation through cooperation and flow of knowledge among higher education, vocational education and training (both initial and continuous), and the broader socio-economic environment, including research. They also aim to boost the provision of new skills and address skills mismatches by designing and creating new curricula for higher education (HE) and vocational education and training (VET), supporting the development of a sense of initiative and entrepreneurial mind-sets in the EU. Lot 1: 1 000 000 euro for 2 years Lot 2: 4 000 000 euro Lot 3: 1 500 000 euro. In 2021-2024: 10 Alliances for Innovations projects include 12 Ukrainian organisations in the partnership, including 10 as full partners and 2 as associated partners.	Альянси за інновації мають на меті зміцнити інноваційний потенціал Європи шляхом стимулювання інновацій через співпрацю та обмін знаннями між вищою освітою, професійною освітою та навчанням (як початковим, так і безперервним), а також ширшим соціально-економічним середовищем, включаючи наукові дослідження. Вони також мають на меті стимулювати надання нових навичок та усувати невідповідність навичок шляхом розробки та створення нових освітніх програм для вищої освіти та професійної та фахової передвищої освіти (VET), підтримуючи розвиток почуття ініціативи та підприємницького мислення в ЄС. Лот 1: 1 000 000 євро (на 2 роки) та 1 500 000 євро (на 3 роки) Лот 2: 4 000 000 євро Лот 3: 1 500 000 євро. В 2021-2024 рр. 10 Альянсів для інновацій профінансовано за участі 12 українських організацій, 10 з яких повноправні партнери, а 2 – асоційовані партнери.

Projects funded in 2021-2024/ проєкти:

Project Acronym	Participant Legal Name	Participant Type
ARISA	KHARKIV NATIONAL UNIVERSITY OF RADIO ELECTRONICS	BENEFICIARY
CYANOTYPES	PPV Knowledge Networks	ASSOCIATED PARTNER
ACE-EX	National Qualifications Agency	BENEFICIARY
ACE-EX	SIMON KUZNETS KHARKIV NATIONAL UNIVERSITY OF ECONOMICS, S. Kuznets KhNUE	BENEFICIARY
METASKILLS4TCLF	UKRAINIAN ASSOCIATION OF LIGHT INDUSTRY ENTERPRISES	BENEFICIARY
ESIC	CHARITABLE ORGANIZATION PLATFORM FOR SOCIAL CHANGE	BENEFICIARY
CyberHubs	Association "IT Ukraine"	ASSOCIATED PARTNER
CirCLER	FORZA AGENCY FOR SUSTAINABLE DEVELOPMENT OF THE CARPATHIAN REGION NONPROFIT ORGANIZATION	BENEFICIARY
CirCLER	Ukrainian National Forestry University	BENEFICIARY
Alliance4XR	SENSORAMA LAB	BENEFICIARY
My Farm	WEST UKRAINIAN NATIONAL UNIVERSITY	BENEFICIARY
VERSE	DNIPRO UNIVERSITY OF TECHNOLOGY	BENEFICIARY

Project base: https://erasmusplus.org.ua/en/project-database/
База проєктів: https://erasmusplus.org.ua/baza-proyektiv/

Funded by the European Union

Information is prepared by the EU-funded Project "National Erasmus+ Office – Ukraine". This publication is funded by the European Union. Views and opinions expressed are however those of the author(s) only and do not necessarily reflect those of the European Union or EACEA. Neither the European Union nor EACEA can be held responsible for them.

Jean Monnet

The Jean Monnet actions with opportunities in the field of higher education are open for Ukraine and contribute to teaching, learning, research, debates and spreading knowledge about the European Union integration matters. They will help to open more opportunities for young generation of Eurointegrators in academic field who support Ukraine in its path to the EU membership.

"Teaching and Research" actions aimed to:

• promote excellence in teaching and research in the field of European Union studies worldwide and facilitate career development on EU studies for next generation;

• foster dialogue between the academic world and society, including local, regional, state and EU level policy makers, civil servants, civil society actors, representatives of the different levels of education and of the media;

• generate knowledge and insights in support of EU policymaking and strengthen the role of the EU within Europe and in a globalised world;

• reach out to a wider public and spread knowledge about the EU to the wider society (beyond academia and specialised audiences), bringing the EU closer to the public;

• strive to function as a vector for public diplomacy towards third countries not associated to the Programme, promoting EU values and enhancing the visibility of what the European Union stands for and what it intends to achieve.

The project cost can cover staff costs, travel and subsistence costs, equipment costs and subcontracting as well as other costs (such us dissemination of information, publishing or translation).

There are 3 specific calls under this action:

Modules with EU grant EUR 35 000 at for 36 months;

Chairs with EU grant at EUR 60 000 for 36 months;

Centers of Excelence with EU grant at EUR 100 000 for 36 months.

Ukrainian HEIs are eligible as applicants/grant holders/coordinators of such projects.

Напрям Жана Моне зосереджений на викладанні, навчанні, дослідженні та дебатах щодо різних аспектів Європейського Союзу та інтеграції в ЄС. Таким чином, це допоможе розширити можливості нового покоління європейських інтеграторів з академічної сфери, які підтримуватимуть Україну на її шляху як кандидата на членство в ЄС.

Заходи Жана Моне «Викладання та дослідження» покликані:

• сприяти вдосконаленню викладання та досліджень у галузі вивчення Європейського Союзу в усьому світі та сприяти розвитку кар'єри в галузі досліджень ЄС для наступного покоління;

• сприяти діалогу між академічним світом та суспільством, включаючи політиків на місцевому, регіональному, державному рівні та на рівні ЄС, державних службовців, суб'єктів громадянського суспільства, представників різних рівнів освіти та засобів масової інформації;

• генерувати знання та ідеї на підтримку формування політики ЄС та посилювати роль ЄС у Європі та глобалізованому світі;

• охопити ширшу громадськість та поширити знання про ЄС серед ширшого суспільства (за межами академічних кіл та спеціалізованих аудиторій), наближаючи ЄС до громадськості;

• прагнути функціонувати як вектор для публічної дипломатії щодо третіх країн, не пов'язаних із Програмою, просуваючи цінності ЄС та підвищуючи розуміння того, за що виступає Європейський Союз і чого він має намір досягти.

В межах проєктів можуть бути покриті витрати на персонал, відрядження, обладнання, субпідряд та інші витрати (наприклад: для поширення інформації, публікацій чи перекладів).

Конкурси реалізуються через:

Модулі – розмір гранту ЄС становить EUR 35 000 на 36 місяців проєкту;

Кафедри – розмір гранту ЄС становить EUR 60 000 на 36 місяців проєкту;

Центри досконалості – розмір гранту ЄС становить EUR 100 000 на 36 місяців проєкту. Заклади вищої освіти України можуть бути грантоотримувачами-заявниками/координаторами таких проєктів.

Funded by the European Union
Information is prepared by the EU-funded Project "National Erasmus+ Office – Ukraine". This publication is funded by the European Union.
Views and opinions expressed are however those of the author(s) only and do not necessarily reflect those of the European Union or EACEA.
Neither the European Union nor EACEA can be held responsible for them.

Ukrainian HEIs are extremely active in this type of actions and have been working on the promotion of European Studies in Ukraine since 2001.

Ukraine joined the Programme in **2001** with 1 project of Module, implemented by the Donetsk National University team.

During 12 years, there were 27 projects funded by EU: 14 modules, 2 Centers of Excellence, 3 projects on information and research, 1 support to association. 16 higher education institutions and 1 NGO joined Jean Monnet Action within EU's LifeLong Learning Programme.

From **2014-2025** calls Ukraine has become in top 5 countries with the most numbers of submitted proposals under Erasmus+ Programme!

In 1 stage **2014-2020** within 7 calls - **1069** proposals were submitted by Ukrainian institutions **121** selected. During **2021-2025** stage in 5 calls - **2328** proposals were already submitted, **275** selected and **273 funded**. All in all 3 386 projects from Ukraine confirmed a strong interest and needs on the European Studies in Ukraine.

During **11** years **396** projects were recommended for funding: **326** modules, 12 Centers of Excellence, 33 Chairs, 7 networks, 8 support for association, 10 projects. The projects have been implemented by over 120 Ukrainian Higher Education institutions, 2 research institutions and 10 NGOs.

Top 8 Universities: Sumy State University (48), Lviv Polytechnic National University (26), V. N. KARAZIN KHARKIV NATIONAL UNIVERSITY together with UKRAINIAN ENGINEERING PEDAGOGICS ACADEMY (21); Zaporizhzhya National University (15), Lesya Ukrainka Volyn National University (14), Sumy National Agrarian University (15). Kyiv National University of Trade and Economics (12), Ivan Franko National University of Lviv (10).

Українські університети надзвичайно активно беруть участь у цих типах конкурсів та популяризують Європейські студії з 2001 року.

Україна приєдналась до Програми Жан Моне з **2001** р. та перший проєкт Модуль Жан Моне впроваджувала команда Донецького національного університету.

Протягом 12 років було реалізовано 27 проєктів, що фінансувалися ЄС: 14 модулів, 2 Центри досконалості, 3 проєкти з питань інформації та досліджень, 1 проєкт підтримки асоціацій. 16 ЗВО та 1 громадська організація приєдналися до напряму Жан Моне в рамках Програми ЄС LifeLong Learning.

З **2014-2025** років Україна увійшла до топ-5 країн з найбільшою кількістю поданих пропозицій в рамках Програми Еразмус+!

На 1 етапі **2014-2020** років на 7 конкурсів – було подано **1069** пропозицій українськими установами – **121** реалізовано, а на поточному етапі 2021-2027 рр. у 5 конкурсах – вже було подано **2328** заявок, 275 рекомендованих до фінансування, з яких **273** впроваджуються. Загалом **3386** проєктів з України підтвердили значний інтерес та потреби до європейських студій в Україні.

За **11** років було рекомендовано до фінансування **396** проєктів: 326 модулів, 12 Центрів передового досвіду, 33 кафедри, 7 мереж, 8 проєктів підтримки асоціації, 10 проєктів. Проєкти реалізували понад 120 українських закладів вищої освіти, 2 наукові установи та 10 громадських організацій.

Топ-8 університетів: Сумський державний університет (48), Національний університет «Львівська політехніка» (26), Харківський національний університет імені В. Н. Каразіна спільно з Українською інженерно-педагогічною академією (21); Запорізький національний університет (15), Волинський національний університет імені Лесі Українки (14), Сумський національний аграрний університет (15). Київський національний торговельно-економічний університет (12), Львівський національний університет імені Івана Франка (10).

Top 5 HEIs in 2021-2025: Sumy State University (37), Lviv Polytechnic National University (21), V.N. Karazin Kharkiv National University (11), Kyiv National University of Trade and Economics (11), Lesya Ukrainka Volyn National University (11), Sumy National Agrarian University (15).

Funded by the European Union
Information is prepared by the EU-funded Project "National Erasmus+ Office – Ukraine". This publication is funded by the European Union.
Views and opinions expressed are however those of the author(s) only and do not necessarily reflect those of the European Union or EACEA.
Neither the European Union nor EACEA can be held responsible for them.

Call results description in details by years in 2 languages:

- ✓ **2021: 37** funded (38 recommended) projects – in English language here; in Ukrainian language here.
- ✓ **2022: 93** funded projects – in English language here; in Ukrainian language here.
- ✓ **2023: 89** funded (90 recommended) project – in English language here; in Ukrainian language here.
- ✓ **2024: 34** funded (35 recommended) projects – in English language here; in Ukrainian language here.
- ✓ **2025**: **20** funded (19 recommended) projects – in English language here; om Ukrainian language here.

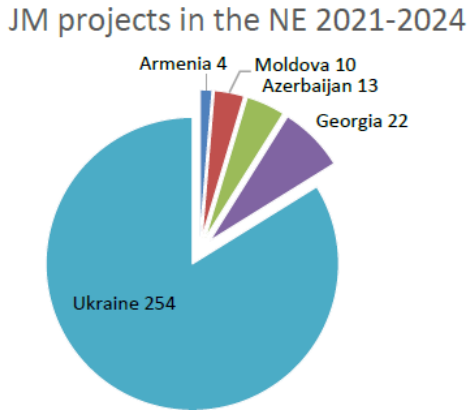

Ukraine in Jean Monnet	2021-27	2021	2022	2023	2024	2025	2026	2027	2014-2020
JMA higher education proposals received in call	5 951	781	823	1 020	1 337	1 990			7 600
JMA higher education projects selected in call	1 438	242	357	337	257	245			1 862
Proposals received from Ukraine	2 328	214	239	479	580	816			1 065
Projects selected involving Ukraine	271	37	93	87	34	20			115
Networks involving partners from Ukraine	2		0	2	0	0			2

Jean Monnet Actions Projects statistics for Ukraine – 2014-2020, 2021, 2022, 2023, 2024, 2025										
Calls for Proposals	**Applied in 2014-2020**	**Funded in 2014-2020**	**Applied in 2021-2025**	2021 projects	2022 projects	2023 projects	**2024 projects**	**2025 projects**	**5 calls**	**Grant total Erasmus+ 2014-2025**
Modules	***1069***	*82*	***214+ 239+ 479+ 580+ 816= 2328***	*34*	*81*	*82*	*32*	***15***	***244***	***359***
Chairs		*12*		*4*	*8*	*5*	*1*	***3***	***21***	***33***
Centers of Excellence		*4*			*4*	*1*	*2*	***1***	***8***	***12***
Networks (by 2023)		*5*				*2*			***2***	***7***
Projects (by 2021)		*10*								***10***
Associations (by 2021)		*8*								***8***
Jean Monnet Actions:		**121**		**37**	**93**	**89**	**34**	**20**	**273**	**394**
Higher Education Institutions in JMA Projects		**45**		**20**	**43**	**48**	**22**	**15**	**76**	**121**
Total number of organisations from Ukraine involved into the projects		**57**		**20**	**43**	**48**	**22**	**15**	**148**	**205**

Project base: https://erasmusplus.org.ua/en/project-database/
База проєктів: https://erasmusplus.org.ua/baza-proyektiv/

Funded by the European Union

Information is prepared by the EU-funded Project "National Erasmus+ Office – Ukraine". This publication is funded by the European Union. Views and opinions expressed are however those of the author(s) only and do not necessarily reflect those of the European Union or EACEA. Neither the European Union nor EACEA can be held responsible for them.

Part VI. EU platforms and networks / Професійні мережі та платформи ЄС у сферах освіти, професійної підготовки, молоді та спорту

European School Education Platform	*https://school-education.ec.europa.eu/en*
Delegation of the European Union to Ukraine	*https://eeas.europa.eu/delegations/ukraine_en*
EU Delegation to Ukraine Information Network	*https://euroquiz.org.ua/network-eu*
eTwinning – Ukraine	*https://etwinning.org.ua/*
Adult Education – EPALE	*https://epale.ec.europa.eu/en*
EU LifeLong Learning Platform	*https://www.lllplatform.eu/*
European Universities Hub Platform	*https://eng.eu4eu.org/*
European Digital Education Hub Platform	*https://education.ec.europa.eu/focus-topics/digital-education/action-plan/european-digital-education-hub*
EU Universities Strategy	*https://education.ec.europa.eu/sites/default/files/2022-01/communication-european-strategy-for-universities-graphic-version.pdf*
European University Initiative	*https://education.ec.europa.eu/education-levels/higher-education/european-universities-initiative/about*
EU Talent Pool	*https://ec.europa.eu/commission/presscorner/detail/en/ip_23_5740*
European Education Area	*https://education.ec.europa.eu/*
European Higher Education Area	*https://ehea.info/index.php*
European Qualification Framework	*https://europass.europa.eu/en/europass-digital-tools/european-qualifications-framework/national-qualifications-frameworks*
Europass	*https://europass.europa.eu/en*
Euroguidance	*https://euroguidance.eu/*
Eurydice	*https://eurydice.eacea.ec.europa.eu/*
European Universities Association	*https://www.eua.eu/*
Bologna Hub Peer Support	*https://eu.daad.de/programme-und-hochschulpolitik/bologna/bologna-hub-peer-support/de/*
National Horizon Europe Office in Ukraine	*https://horizon-europe.org.ua/en/home/*
Creative Europe Desk in Ukraine	*https://creativeeurope.in.ua/*
ETF Resources Hub	*https://www.etf.europa.eu/en/education-and-work-information-ukrainians-and-eu-countries*
CEDEFOP Support to Ukraine	*https://www.cedefop.europa.eu/en/landing-page/ukraine?page=0*
Salto Education & Training Center	*https://salto-et.net/*
Salto-Youth Center	*https://www.salto-youth.net/rc/eeca/*
Info Centre for Erasmus+ Youth and European Solidarity Corps in Ukraine –	*https://www.facebook.com/EPlus.Ukraine/*
European Youth Platform	*https://youth.europa.eu/home_en*
YOUTHPASS	*https://www.youthpass.eu/en/*
OTLAS	*https://www.salto-youth.net/tools/otlas-partner-finding/*
OnlineLinguisticSupport	*https://erasmus-plus.ec.europa.eu/resources-and-tools/online-language-support*
EU Academy	*https://academy.europa.eu/*

Funded by the European Union

Information is prepared by the EU-funded Project "National Erasmus+ Office – Ukraine". This publication is funded by the European Union. Views and opinions expressed are however those of the author(s) only and do not necessarily reflect those of the European Union or EACEA. Neither the European Union nor EACEA can be held responsible for them.